AÑO XXIV N.o 8,277

LA NACION

(EMPRESA PERIODISTICA "LA NACION" S. A.)

Fundado el 14 de Enero de 1917

EDICION DE 18 PAGINAS — SANTIAGO DE CHILE, SABADO 3 DE AGOSTO DE 1940 — PRECIO EN TODO EL PAIS: 80 CENTAVOS

AVIACION INGLESA HA REDUCIDO A RUINAS EL PUERTO DE HAMBURGO

Más de cien ciudades alemanas con objetivos militares han sido bombardeadas por la Real Fuerza Aérea británica

MILES DE TONELADAS DE BOMBAS han SIDO LANZADAS CONTRA PUERTO de BREMEN

Destrucción de gran número de centros petroleros del Reich y de los territorios invadidos por ejércitos alemanes

VOLANTES LANZADOS POR ALEMANES CAUSAN EXITO de RISA ENTRE LOS INGLESES

LONDRES, 2. — (U. P). — Desde el 10 de mayo último, los aviones de bombardeo nocturnos de la Real Fuerza Aérea han volado importantes depósitos de petróleo en 24 centros de Alemania y en otros 12 situados en los territorios ocupados, principalmente en Amsterdam, Flushing, Amberes, Nantes, Saint Nazaire, Cherburgo y Gante.

El Ministerio del Aire ha expedido esta noche el siguiente comunicado:

"Ayer, los aviones de bombardeo de la Real Fuerza Aérea efectuaron ataques de día contra los aeródromos de Leeuwarden y Haamstede, en Holanda. Un hangar fué alcanzado y un avión ametrallado en tierra. Uno de nuestros aparatos no ha regresado.

"Durante la noche, nuestros bombarderos atacaron las plantas de petróleo sintético de Gelsenkirchen, Kamen, Hamburgo y Reishole, cerca de Düsseldorf, las usinas Krupp en Essen, los depósitos de abastecimiento de Hamm, Krefeld y Mannheim y varios aeródromos en el norte y oeste de Alemania. Se cree que los daños causados a los centros petroleros han sido considerables. Todos nuestros aviones regresaron salvos.

"Se sabe ahora que otro hidroavión enemigo fué destruido en un combate con un aparato de bombardeo británico, el miércoles".

HAMBURGO EN RUINAS

De fuente autorizada se anuncia que Hamburgo está prácticamente en ruinas como consecuencia de las incursiones sobre Alemania, mientras que "millares de toneladas de bombas han sido lanzadas sobre Bremen que, además de sus astilleros y muelles, encierra la celebre fábrica de aviones Focke wulf.

Se agrega que "la Real Fuerza Aérea ha bombardeado más de cien ciudades alemanas con objetivos militares. Daños irreparables han sido causados a Duisburg, Dusseldorf, Essen y Wesel mientras que la cuenca del Ruhr ha sido atacada de día y de noche.

"Las refinerías de petróleo, fábricas de municiones y abastecimientos y muelles de Hamburgo han sido pulverizados una y otra vez.

"La gran estación de fuerza eléctrica de Leipzig ha sido constantemente bombardeada y lo mismo ha ocurrido con los objetivos militares de Dortmund, Wernigerode y Colonia y los objetivos navales de Kiel y Wilhelmshaven.

"La Real Fureza Aérea ha desarrollado su ofensiva contra el enemigo desde Borkun hasta la isla Rugen, en el mar Báltico, y ha atacado a centenares de millas cuadradas donde se sabe que Alemania elabora lo necesario para satisfacer sus necesidades bélicas".

DESTRUCCION DE DEPOSITOS DE PETROLEO EN FRANCIA

En círculos autorizados de la aviación se ha declarado:

"La no destrucción, por Francia, de 142,000 toneladas de petróleo que había en los depósitos de la costa del Atlántico ha sido rectificada. Las instalaciones existentes allí han sido bombardeadas de día y de noche, y esa labor continuará mientras quede un sólo estanque".

Se agregó que la "destrucción" de Hamburgo había sido posible gracias a los vuelos de reconocimiento efectuado sobre las refinerías de petróleo y almacenes allí existentes el 11 de enero.

"En vuelos posteriores, efectuados de día, se obtuvieron fotografías completas que permitieron a los pilotos nocturnos orientarse, cuando dieron comienzo a su tarea de bombardeo.

"Los ataques de bombardeo de las refinerías de Hamburgo comenzaron el 1.o de junio, y siguieron de noche, durante una semana. Nuevas incursiones aéreas fueron realizadas en las noches de los días 17, 18 y 19 de junio y, después, hubo otros seis en sucesión desde el 30 de junio al 5 de julio. Quince días después se reanudaron las incursiones nocturnas sobre las refinerías de Hamburgo y, desde el 30 de julio hasta la fecha, ha habido siete.

En la detallada versión que da el comunicado del Ministerio del Aire sobre los ataques de la Real Fuerza Aérea contra los aeródromos holandeses se revela que, si bien en su camino no había encontrado avión alemán alguno de caza, una máquina británica, en su viaje de regreso,

(PASA A LA PAGINA SIETE)

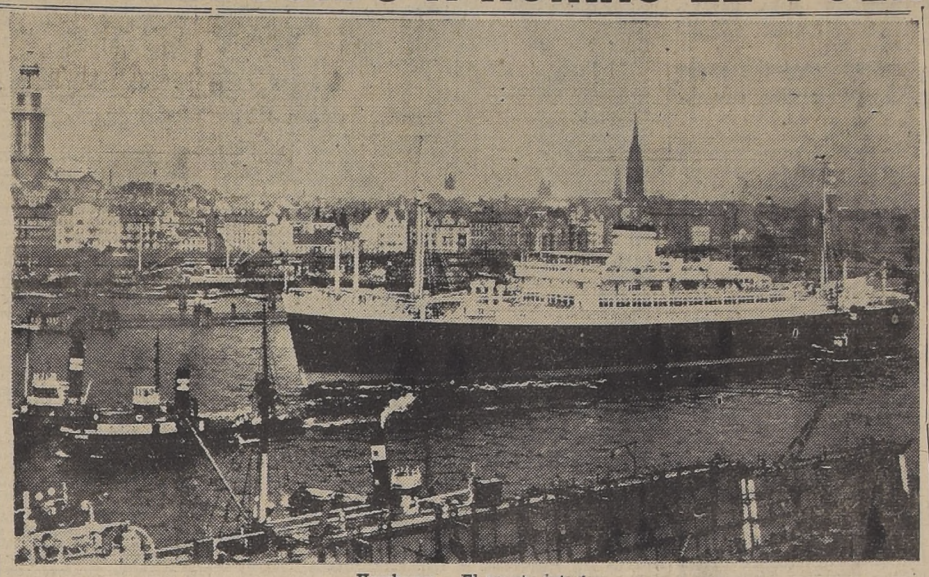

Hamburgo.— El puerto interior.

GRAN ALARMA AEREA HUBO AYER EN BERLIN

Las baterías antiáereas dispararon contra avión enemigo que resultó ser alemán

BERLIN, 2.— (U. P.) Enorme revuelo y excitación se produjo esta tarde en la Zona de la Unter den Linden y de la Wilhelmstrasse cuando, a las 13.15 horas, se sintió el ruido de dos aviones que volaban inmediatamente por debajo de las nubes que flotaban sobre la ciudad, y al que siguió el tronar de la artillería antiaérea y de los cañoncitos denominados "pom-pom" instalados en los edificios del Gobierno.

No se dió alarma alguna, pero muchísima de la gente que había en las calles corrió apresuradamente a los refugios contra ataques aéreos.

El cañoneo duró solamente unos 30 segundos, hecho al parecer contra los aeroplanos no identificados que volaron a baja altura sobre la ciudad.

Esta es la primera vez, desde el comienzo de la guerra, que la artillería antiaérea del centro de Berlín hace fuego.

BERLIN, 2.— (U. P.) En medios autorizados de la fuerza aérea alemana se ha declarado que la alarma aérea de esta mañana fué provocada por un biplano de entrenamiento alemán, cuyo piloto, que hacía su primer vuelo solo, pasó accidentalmente por la zona metropolitana de Berlín, sobre la cual está prohibido incursionar. Al verlo, las baterías antiaéreas, que tienen órdenes de hacer fuego contra todo avión cuya presencia no se les notifique especialmente, dispararon contra el aparato.

4.500,000 CONSCRIPTOS LLAMARA A LAS ARMAS ESTADOS UNIDOS

Son una parte de los 12.500,000 hombres de las clases comprendidas entre los 21 y 31 años

WASHINGTON, 2.— (U. P.) El Comité de Asuntos Militares del Senado, por 6 votos contra 4, rechazó la proposición de limitar el número de conscriptos de las clases que fluctúan entre los 21 y 31 años de edad a 1.000,000, de los cuales 500,000 serían llamados en el otoño y el resto en la primavera. En consecuencia, los 4.500,000 hombres de esas clases, físicamente aptos y sin cargas de familia, quedarán elegibles para el servicio militar cuando el Congreso apruebe finalmente el proyecto. El total de hombres de esa clase llega a 12.500,000.

Roosevelt reiteró su aprobación al principio de la conscripción, pues, en una conferencia de prensa, autorizó a que se citara su siguiente declaración: "Soy partidario del proyecto de adiestramiento selectivo y lo considero esencial para una defensa nacional adecuada".

Agregó que creía que el Congreso pondría en vigor el proyecto en este período de sesiones, suministrando el potencial hombre necesario para manejar el nuevo equipo previsto por el programa de armamentos de 10,000.000,000 de dólares.

Declaró que había sido informado de que proseguían los trabajados en la fabricación de materiales para la defensa nacional por valor de 1,800.000,000 de dólares, y reiteró la necesidad de contar con el potencial hombre suficiente a la brevedad posible, recordando al respecto la experiencia de la guerra mundial, en que los Estados Unidos movilizaron a 4 millones de hombres.

El Presidente, hablando en forma lenta y deliberada, dijo que no había sido disparado un solo tiro contra los Estados Unidos durante los 13 meses y medio en que ese ejército se preparó para entrar en acción; pero que esto había sido una verdadera suerte, que, seguramente, jamás se repetiría en la historia.

MEJORAMIENTO DE LAS RELACIONES ITALO-RUSAS SE PRONOSTICA EN ROMA

ROMA, 2. (U. P.) — Hoy se pronosticaba en las esferas políticas un mejoramiento en las relaciones italo-soviéticas, a raíz del discurso pronunciado anoche por Molotov.

Su reiteración de las buenas relaciones entre la Italia Fascista y la Rusia Soviética ha sido interpretada, en general, como una indicación de que los problemas que afectan a las aspiraciones rusas han sido solucionados completamente, por lo menos por ahora, y de que las diferencias italo-soviéticas en el sureste de Europa han sido resueltas en forma

En algunas esferas se insinúa que el discurso de Molotov prepararía el camino para un mayor intercambio comercial, lo que sería de gran importancia para las necesidades bélicas tanto de Italia como de Alemania. Gayda, en su editorial de hoy, dice que desde que Italia entró a la guerra, Gran Bretaña no ha podido recibir petróleo de Rumania, Irak y Rusia, lo que podría indicar la posibilidad de que el petróleo ruso y rumano fluyera ahora hacia Italia, que reemplazaría el mercado británico.

El discurso de Molotov es considerado también en las esferas oficiales como habiendo sellado oficialmente la aprobación de Moscú a relaciones más íntimas con Roma, las que han estado mejorando calladamente desde que Augusto Rosso volvió a su puesto en la Embajada de Moscú y Nicolás Gorelkin a la de Roma, poco antes de que Italia entrara a la guerra.

Un más íntimo funcionamiento del eje Berlín-Roma, de acuerdo con Moscú y también con Tokio, es igualmente considerado probable en algunas esferas como consecuencia del discurso de Molotov, ya que reafirmó las buenas relaciones entre la Rusia soviética, la Italia fascista y la Alemania nazi, algunos círculos consideran, en vista de las relaciones de amistad entre Tokio y el Eje, como posible en un próximo futuro una combinación entre Roma, Berlín, Moscú y Tokio.

En las esferas políticas se recuerda que la Italia fascista fué la primera potencia europea que reconoció a la Rusia soviética y que ya desde entonces, Italia siguió una política práctica en sus relaciones tanto diplomáticas como políticas con Rusia, en la que las filosofías políticas quedaban completamente descartadas y no desempeñaban papel alguno.

La prensa italiana, en general, considera el discurso de Molotov como una reiteración de las buenas relaciones existentes entre la Italia fascista y la Rusia soviética.

"Il Popolo d'Italia" elogia el discurso por arrojar luz sobre el descalabro francés y lo interpreta como una fuerte acusación contra Inglaterra.

"Il Messaggero" califica el discurso como un "claro desmentido a las informaciones de prensa británicas sobre debilitamiento de las relaciones entre Rusia y el Eje. Al referirse a las relaciones entre Rusia e Italia, Molotov recalcó el mejoramiento de la amistad entre ambos países, agregando que existe la posibilidad de relaciones aún más favorables entre las dos".

Don A. Solano, nuevo Cónsul Gral. de Colombia, en Santiago

BOGOTA, 2.— (U. P.).— El señor Armando Solano ha sido nombrado Cónsul General de Colombia en Santiago de Chile y el señor Enrique Solano, Canciller del mismo consulado.

Anexión de Besarabia y Bukovina ratificó el Soviet Supremo

MOSCU, 2.—(UP.) — El Soviet Supremo ratificó la anexión de la Besarabia y del norte de Bukovina, suspendiendo la sesión hasta mañana sábado a las 6 p. m., debiendo aprobar la incorporación de los estados bálticos.

La sesión se abrió a las 6.30 p. m., presidida por Nicolai Shvernik y con asistencia de Stalin.

Alexei Konstantinov, Premier del distrito autónomo moldavo, atacó a los reaccionarios rumanos, sosteniendo que en representación de los traficantes anglofranceses de guerras proyectaban servirse de la Besarabia como base desde donde atacar a Rusia.

Dijo Konstantinov que Rusia se vió obligada a buscar una solución inmediata de la cuestión de la Besarabia a causa de la actitud anglofrancesa. Konstantinov agradeció a Stalin por la liberación de la Besarabia y Bukovina del norte y propuso la incorporación de la parte de habla rúmana de la Besarabia a la recién formada República Moldava y que las demás partes fuesen anexadas a la Ukrania, proposición que fué aprobada por unanimidad.

TROPAS ALEMANAS MARCHAN HACIA EL CANAL DE LA MANCHA

GRENOBLE, 2 (U. P.)—Se tiene entendido que las tropas de ocupación alemanas están avanzando en las fronteras de Bélgica y España en dirección a los puertos del Noroeste de Francia, frente a Inglaterra; entre ellas hay dos divisiones blindadas. El resto lo forman las tropas que cruzaron el río Loira y que ocuparon la zona de la costa hacia el Sur, en dirección a Hendaya.

Se informa asimismo que los alemanes han dejado destacamentos de tropas en los principales puertos, como ser Bayona, San Juan de Luz, Burdeos y La Rochela, en tanto que la línea alemana al interior se extiende hacia el Sur desde Tours por Poitiers, Angulema, Burdeos, y Bayona hasta Hendaya.

Irlanda protesta ante Berlín por ataque aéreo contra un vapor

DUBLIN, 2.— (U. P.).— El gobierno irlandés ha anunciado que se enviaron instrucciones al encargado de Negocios en Berlín para que proteste y pida compensaciones por el ataque que aviones alemanes efectuaron contra el vapor irlandés Kerry Head, de 825 toneladas, frente al condado de Cork, el jueves último.

Se estima que esta es la primera vez que los alemanes atacan un barco irlandés. El ataque ocurrió, según el Departamento de Informaciones del gobierno, cerca de la entrada de la bahía de Oyster, en Cork. Se supone que los aviones operaban desde una base nueva en Bretaña; el comunicado del Departamento de Informaciones dice que el Kerry Head recibió perjuicios: "Varias bombas cayeron cerca del barco, que sufrió algunos daños. Ninguno de los tripulantes fué herido".

LONDRES, 2.— (U. P.). —Aún cuando se cree que el Kerry Head es el primer buque irlandés atacado por aviones alemanes, se sabe que máquinas de bombardeo del Reich ametrallaron y bombardearon hace poco un pesquero británico que se encontraba en aguas territoriales irlandesas, frente a Kinsale; se hace notar a este respecto que, entonces, el gobierno irlandés no protestó ante el de Berlín.

Estados Unidos

CANCILLER PARAGUAYO CONFERENCIO CON ROOSEVELT

WASHINGTON, 2.—(U. P).— El Ministro de Relaciones Exteriores del Paraguay, señor Salomoni, conferenció con el Presidente Roosevelt, sosteniendo lo que él describió a la prensa como "una discusión muy cordial", durante la cual alabó, según dijo, la política de buena vecindad que sustenta Estados Unidos. Manifestó que era portador de un mensaje de saludo del Presidente Estigarribia, que anteriormente fué Ministro del Paraguay en Wáshington.

Antes de su visita a la Casa Blanca, el señor Salomoni conferenció con Mr. Hull, Secretario del Departamento de Estado. Dijo que había sido una visita de cortesía.

Alemania

LA PRENSA APOYO EL DISCURSO DE MOLOTOV

BERLIN, 2. —(U. P). — Los diarios de la mañana apoyan calurosamente el discurso de Molotov, principalmente porque desvanece las "falsas esperanzas británicas sobre perturbaciones en las relaciones ruso-alemanas".

En los editoriales no se refieren al comentario de Molotov, de que la guerra será larga.

Italia

EL TANQUE, INVENCION ITALIANA

ROMA, 2.—(U. P). —La comisión militar italiana que examina las invenciones de guerra anunció hoy que tanto las minas magnéticas como los tanques son de invención italiana.

La comisión, que funda sus títulos en documentos depositados en los archivos del Ministerio de Guerra, dice que los inventores fueron dos jóvenes obreros de Brescia, Pietro Messa y Giuseppe Guesalli. Según la comisión Messa en 1916 presentó a la comisión una nueva mina análoga a la que está siendo usada actualmente. Messa está hoy haciendo obra de investigación para la fábrica de municiones y aviones Breda de Milán.

Agrega la comisión que el inventor de los tanques fué Giuseppe Gussalli, de cuyo paradero nada se sabe. Dice que él fué el primero en concebir la idea de poner coraza a los automóviles como 7 meses antes que los británicos lanzasen los primeros tanques durante la guerra mundial.

Noticias de América Latina

ARGENTINA

BUENOS AIRES, 2. — (U. P.) — Los diputados radicales, Osoras Soler y Arturo Poblete Videla presentaron una moción a la Cámara, para pedir al Presidente que aproveche la presencia del doctor Melo en Estados Unidos a fin de obtener la inmediata aprobación del acuerdo Hull-Espil relativo a la exportación de carnes congeladas argentinas de zonas libres de la epizotia a Estados Unidos.

BUENOS AIRES, 2. — (U. P.) — El Embajador de Chile, señor Conrado Rios Gallardo, ofreció hoy una comida en honor del Embajador de México y su esposa, doña Belina Hernández de Palavicini.

MEXICO

CIUDAD DE MEXICO, 2. — (U. P.) — El Partido Revolucionario de Unión Nacional (PRUN — que apoyó a Almazán), ha anunciado formalmente que ha solicitado del Ministerio de Justicia que se acuse al Partido Revolucionario Mexicano (PRM — que apoyó a Avila Camacho), de pretendidos abusos contra los funcionarios públicos afiliados al PRUN. Se refiere a las supuestas tácticas del PRM de "presionar" a los empleados públicos para votar por Avila Camacho en las recientes elecciones presidenciales.

MEXICO

CIUDAD DE MEXICO, 2. — (U. P.) — La Federación de trabajadores de la industria del petróleo dice que "se ha llegado a un arreglo satisfactorio" respecto de la organización petrolera, y promete una declaración sobre la materia para dentro de unos días.

PERU

LIMA, 2. — (U. P.) — El señor Carlos Dávila se dirigió a Chile en un avión de la Panagra. Pasará la noche de hoy en Antofagasta para llegar mañana a Santiago.

El señor Dávila ha reiterado que su viaje obedece exclusivamente al propósito de darse un descanso, y que se halla alejado de la política desde hace ocho años.

URUGUAY

MONTEVIDEO, 2. — (U. P.) — La prensa publica entusiastas comentarios sobre los resultados de la Conferencia de Consulta Interamericana de La Habana.

Un comunicado del Ministerio de Relaciones dice en parte:

"La Conferencia de La Habana ha dejado en los círculos diplomáticos internacionales la impresión de la solidaridad espiritual y de la unidad de acción del Continente. Las resoluciones que en ella se tomaron se ajustan perfectamente a las declaraciones hchas previamente por el Presidente y por el Ministro de Relaciones Exteriores.

"Hace algunas semanas, el Presidente dijo que el Continente debía mantener la neutralidad política, lo que no implica el descuido y el abandono ante el peligro que amenaza la existencia de las naciones americanas, y así se resolvió en La Habana.

"Con igual espíritu de unidad, la Conferencia de La Habana aprobó las resoluciones relativas a la defensa continental contra la propaganda subversiva, y de intimidación, que surge de la acción política de partidos o gobiernos extranjeros".

El comunicado informa que fué aprobada la sugestión uruguaya en el sentido de restringir la acción de los agentes diplomáticos extranjeros, y termina elogiando las resoluciones económicas.

URUGUAY

MONTEVIDEO, 2. — (U. P.) — Convocado extraordinariamente por el Presidente de la República, general Alfredo Baldomir, ayer se reunió el Consejo de Ministros, considerando como asunto principal los graves problemas que han creado a la población trabajadora del país las persistentes lluvias caídas en los últimos tiempos, en especial las de la semana última, que originaron en ciertas localidades de la República inundaciones que devastaron las cosechas y causaron también innumerables daños a la agricultura y a la ganadería.

El Consejo de Ministros resolvió remitir de inmediato un mensaje a la Asamblea General, aumentando los recursos votados últimamente y, además, gestionar la cooperación de los bancos del estado y exhortar a la banca privada y a la sociedad en general a que contribuyan a formar un fondo de alrededor de un millón de pesos que permita aliviar la situación de los perjudicados.

PANAMA

PANAMA, 2. — (U. P.) — Las autoridades reiteran que el anuncio hecho por el Secretario de Guerra norteamericano Stimson de que hay 81 detenidos en la Zona del Canal de Panamá, es "absolutamente infundado", y dicen que las únicas detenciones que se conocen oficialmente son las de judíos alemanes y austriacos a quienes se tiene en la estación de cuarentena de Balboa, en espera de la visación de sus pasaportes para Estados Unidos o América Latina.

NUEVO ARRESTO DE INGLESES, CAUSA DE MAYOR AUMENTO EN LA TENSION ANGLO-JAPONESA

LONDRES, 2.— (U. P.).— Se anuncia oficialmente que han sido arestados otros dos súbditos británicos por las autoridades japonesas en Corea. Se dice que ellos son el reverendo Chadwell, miembro de la Misión de la Iglesia anglicana en Keijo, y un hombre de nombre Sandford, detenidos ambos en Keijo.

Las nuevas detenciones significan que en estos momentos se hallan presos en el Japón nueve súbditos británicos.

El Embajador británico en Tokio, Sir Robert Craigie, ya ha hecho las representaciones del caso ante la Cancillería japonesa por las detenciones de Chadwell y Sandford.

LONDRES, 2.— (U. P.).— Un mayor aumento de la tensión anglo japonesa es pronosticada esta noche en los círculos japoneses.

Los comentarios japoneses han expresado la convicción de que Gran Bretaña continuaría evitando cuidadosamente nuevas complicaciones en el Pacífico, mientras la flota está ocupada en el Atlántico, el Mar del Norte y el Mediterráneo. Sin embargo, los japoneses comienzan a dudar de que el Gobierno británico permanezca pasivo mientras ocho súbditos británicos todavía están detenidos en el Japón.

Un vocero británico, entretanto, volvió a hacer resaltar que, a menos que el Japón ponga inmediatamente en libertad a los británicos detenidos, probablemente se tomaría una acción que iría más allá de las representaciones diplomáticas.

La situación parecía avanzar rápidamente hacia una nueva crisis, pues los japoneses han indicado que no tienen la menor intención de libertar a los británicos detenidos

Un vocero de los círculos japoneses manifestó a la United Press que cualesquiera medidas británicas contra Japón "harían el juego de Alemania, Rusia y China", en tanto que los británicos han recalcado que Tokio podía poner término a la controversia mediante una pronta libertad de los detenidos.

LONDRES, 2.— (U. P..)— Circula el rumor de fuentes japonesas, pero no confirmado, que varios japoneses han sido arrestados en Singapur.

DETENCION DE UN JAPONES EN LONDRES

LONDRES, 2.— (U. P.).— Shigimetsu estaba comiendo afuera cuando se recibió, en la Embajada japonesa, la noticia de la detención del japonés Makihara quedándose Okamoto hasta tarde en la Embajada, lo que reflejó la gravedad atribuida al arresto por la colonia nipona.

Se cree que la Embajada ha estado toda la noche en contacto con las autoridades británicas y, en algunas esferas neutrales se cree que el gobierno de Tokio ha pedido la libertad inmediata de Makihara, pues en caso contrario, se prevé la posibilidad de una crisis en las relaciones anglo-japonesas.

Si bien nada se sabe acerca del combate secreto habido el miércoles en la Cámara de los Comunes, sobre política externa, Churchill ha indicado que las relaciones anglo-niponas, desempeñó en él un papel importante y se sabe que algunos conocidos miembros de la Cámara son partidarios de una más enérgica actitud británica frente al Japón.

TOKIO, 2.— (U. P.).— En esta capital se considera la detención de Makihara en Londres, como una represalia.

No se ha emitido comentario oficial alguno al respecto, en espera de conocer mayores detalles.

AVISOS ECONOMICOS CLASIFICADOS

ACERO
OCHAVADO CUADRADO
REDONDO PARA MINAS
PRECIOS BAJOS
S. SACK
Sn PABLO 1179
MORANDE 817

Indice de Avisos Económicos Clasificados

1.—Alhajas, monedas y antigüedades.
2.—Automóviles, camiones y vehículos.
3.—Neumáticos, accesorios y garages.
4.—Arriendos buscados.
5.—Arriendos ofrecidos:
—Casas, chalets.
—Departamentos y piezas.
—Locales, oficinas.
6.—Abarrotes, comestibles, frutos del país.
7.—Arboles y plantas.
8.—Armas, caza y pesca.
9.—Artículos de escritorio, Librería e imprenta.
10.—Aves y animales.
11.—Belleza y peluquería.
12.—Compra y ventas varias.
13.—Deportes, turismo y veraneo.
14.—Diversos.
15.—Educación.
16.—Fotografía, cine y útiles científicos.
17.—Ocupaciones buscadas:
—Empleados.
—Profesionales.
—Domésticos.
—Operarios.
18.—Ocupaciones ofrecidas:
—Empleados.
—Profesionales.
—Domésticos.
—Operarios.
19.—Residencias, Hoteles, Restaurantes.
20.—Materiales de construcción.
21.—Metales y minerales.
22.—Motores, maquinarias y artículos eléctricos.
23.—Máquinas de escribir y coser.
24.—Muebles, menajes y artículos sanitarios.
25.—Modas e interés para el hogar.
26.—Mudanzas y transportes.
27.—Negocios e instalaciones, compra y venta.
28.—Objetos y animales perdidos.
29.—Personas buscadas.
30.—Préstamos, acciones y bonos.
31.—Productos medicinales.
32.—Propiedades compran:
—Casas, chalets.
—Quintas y sitios.
—Parcelas, chacras, fundos.
33.—Propiedades venden.
34.—Propuestas públicas y particulares.
35.—Radios e instrumentos de música.
36.—Remates voluntarios.
37.—Notificaciones y citaciones.
38.—Sastrerías e indumentarias.
39.—Talleres y composturas.
40.—Judiciales.

AGENCIAS DE "LA NACION"

PARA LA RECEPCION DE AVISOS ECONOMICOS:

SAN DIEGO 1181
Teléfono 76039
Cigarrería y Camisería "EL RECORD"
FERIA MATADERO N.o 42.
PORTAL EDWARDS 2748, Cigarrería.
PORTAL EDWARDS 2752, Cigarrería.
SAN PABLO 3258, Peluquería.
MAPOCHO 2674. Peluquería.
PROVIDENCIA 1340, Pastelería Chile.
IRARRAZAVAL 2897, frente TEATRO HOLLYWOOD.
MAULE 1006.
RECOLETA 794, Peluquería PARIS. Lavandería.
DOMINICA 835, Lavandería Higiénica.
INDEPENDENCIA 319, Agencia de Empleos.
En las Agencias se reciben avisos hasta las 9 P. M.

1.–Alhajas, monedas y antigüedades.

BOLETOS AGENCIA DE joyas, compro, pagando altos precios. Avenida Bernardo O'Higgins 1017. 22 Agt.

¡¡NOVIOS!! PARA ARGOLLAS Fábrica Sostín. Nueva York 66. Agosto 12

PARA ANTIGUEDADES, OBJETOS de arte, Arturo Prat 6, nuevo local. Se compra, vende muebles, cuadros, armas, marfiles, santos de madera, joyas y monedas de colección. 20 Agsto.

COMPRAMOS JOYAS de valor, pagamos los mejores precios. Estado 370. 26 Agosto

BRILLANTES, ORO, PLATINO, boletos compro. Moneda 973. Teléfono 89866.

S. SACK
FIERRO
SAN PABLO 1179 MORANDE 817

BOLETOS, JOYAS, brillantes, oro compro, supero cualquier oferta. Nueva York 25. Costado Club Unión. 31 Agosto

ORO, JOYAS, BRILLANTES platino, plata, monedas antiguas compramos superando cualquier oferta. Bandera 72. Agosto 5

RELOJES VENDO, PAGADEROS mensuales. Huérfanos 920, cuarto piso, oficina 40?.

COMPRO RELOJES USADOS, descompuestos. Objetos antiguos, composturas garantidas de relojes, joyas. Portugal 638. C. 10 Agosto

¡¡¡ BRILLANTES JOYAS !!! Oro, plata, monedas, compramos, superando cualquiera oferta. Huérfanos 1121. 28 Ag.

NOVIOS: ARGOLLAS ORO, 14 y 18 kilates, macizas, grabadas, desde $ 96 par. San Diego 780. Relojería Sportman. 31 Ag.

2.–Automóviles, camiones y vehículos.

CONTRA GRIPPE, OBLEAS Chinas Li-Wu-Pat. 7 Agosto

MANDE HACER SUS CARROCERÍAS de carga y microbuses. Inés de Aguilera 1053. Plaza Almagro. 10 Agosto

EMPAQUETADURAS PARA AUTOMÓVILES y motores explosión, fabrico. Riquelme 913. Agosto 14

ENSEÑO MANEJO Y MECANICA automóviles, profesor autorizado. Almirante Barroso 762.

RODAMIENTOS PARA AUTOMÓVILES y camiones de cualquier marca. Surtido completo, constantemente en existencia. SKF. Estado 50.

PUELMA Y Cía. Ltda. DELICIAS 157 Ofrece los siguientes automóviles usados, con facilidades de pago, financiamiento directo: Ford 1937, motor 60, cuatro puertas, radio; Packard 1935, cuatro puertas, radio; Wanderer 1936, cuatro puertas; Chevrolet 1935, cuatro puertas; Buick 1931, cuatro puertas; Auburn 1935, dos asientos; Dodge 1931, cuatro puertas, ocho y seis cilindros; Dodge 1931; Roadster; Plymouth 1929, turismo; Chevrolet 1929, turismo. Compramos automóviles modernos, al contado.

FORD 1929 TURISMO, PINTURA, capota, nuevas, véndese. Delicias 4424.

OCASION NASH COUPE, VENDO boleto empeño. Enrique Concha 40.

$ 800, BICICLETA MEDIA PISTA. Libertad N.o 39.

$ 900, BICICLETA MEDIA PISTA, equipada. Mapocho N.o 2140

AUTOMOVILISTAS MANDEN transformar sus capotas y fundas al taller de M. Bastén. — Brasil 451. 22 Agosto

COMPRO AUTOMOVIL CERRADO, años 30-32. Teléfono 50867. 3 Ag.

3.–Neumáticos, accesorios y garages

PERGAMOIDES, TELAS DE capota, huinchas y toda clase de artículos tapicería para autos, encuentra en Santa Isabel 1850. Teléfono 86150. 28 Ag.

NEUMATICOS 36 x 8, 38 x 9, 975 x 20. Precios ocasión. Londres 11. 4 Ag.

PAPELES PINTADOS SALDOS LIQUIDA NUEVA YORK 29. julio 31

ESTACION DE SERVICIO FORD. Hernández y Cía. Especialidad en recambio de motores, modelos A y V-8. Unicos en Chile. Diez de Julio 340. — Teléfono 52100. 12 Ag.

4.–Arriendos buscados.

NECESITO CASA HABITACIÓN. Alameda a Franklin. Unicamente con contrato. Meza. Portugal 439.

5.–Arriendos ofrecidos.

ADMINISTRAMOS PROPIEDADES Caja Propietarios. Santo Domingo 1249 17 Feb.-1941

ARRENDAMOS PROPIEDADES Caja Propietarios. Santo Domingo 1249. 17 Feb.-1941

SE ARRIENDA DEPARTAMENTO c|s pensión. Avda. Francia 1207. (Independencia).

GARCIA REYES, BAJOS SIN altos, cinco piezas, dependencias; otros bajos, seis piezas, hall, dependencia en Riquelme 829.

BAJOS ASOLEADOS, PIEZAS baño anexo, pensión, teléfono, c|s muebles. Dieciocho 437.

$ 330. — ARRIENDO CASA, Ovalle, paradero 19. 3 dormitorios y hall. Santo Clara 402. 3 Ag.

SE ARRIENDA DEPARTAMENTO 3 piezas, altos, a la calle. Verla: Santo Domingo 3848.

1,500. CHALET MODERNO. Providencia, Villaseca, 3 dormitorios, baño, living grande, escritorio, toilette visita, repostero, terraza, cocina, despensa, baño empleada, calefacción central, garage, jardín, orden exclusiva, entrega inmediata. Oficina 12, "Mass", Ahumada 319.

CASAS, CHALET, BUNGALOWS, todos barrios, para entrega inmediata. Ofrece oficina 12 "Mass", Ahumada 319.

550. BARRIO ESTACION, FLAMANTE casa, 4 piezas, hall, baño, dependencias, patio grande plantado. Entrega inmediata, oficina 12 "Mass", Ahumada 319.

600 IRARRAZAVAL, 3 DORMITORIOS, hall, comedor, baño, galerías. Fono 68501. 3 Agsto.

PIEZA c|s MUEBLES EMPAPELADAS recién pintadas. Sin pensión, teléfono. Riquelme 456. 3 Agosto

DEPARTAMENTO AMOBLADO arriendo. Pasaje Matte. Fono 68347. 3 Agst.

6.–Abarrotes, comestibles y frutos del país.

PAPAYA, BROCKWAY, SIEMPRE la mejor. Exíjala a su repartidor Teléfono 51833. Set. 6

7.–Arboles y plantas

ARBOLES FRUTALES, PLANTAS, arbustos, tierra hoja, ofrece Criadero Corrial. Alameda esquina Arturo Prat. El vivero está situado al lado Estación Renca. Agosto 7

CRIADERO SEMILLAS DEL país. Fábrica de maceteros, variedad en almácigos, todo el año, alcachofas, fresón, eucaliptus globulus, en maceteros, ciprés, plantas ornamentales.— Mercado Central, Rosa Suazo. 3 Agst.

ALCACHOFAS, FRUTILLAS papas flores semillas. Despachamos provincias. Semillería Valenzuela, Mercado Central. 8 agosto

EUCALIPTUS GLOBULOS, 100 pesos mil; ciprés macrocarpa para cerca; pino insignis, frutales y forestales. Criadero Santa Marta. San Diego 2299. Agosto 8

CRIADERO VATEL. VIVEROS Maipo-Buin. Sigue enviando remesas de árboles frutales. Su depósito: Irarrázaval 2569, casi esquina Pedro de Valdivia. 3 Ag.

Una fotografía de 24 centímetros por 18 recibirá usted GRATIS colocando un AVISO ECONOMICO en esta SECCION. Por cada AVISO ECONÓMICO que usted coloque, solicite en la CAJA UN CUPON que le da derecho a una hermosa fotografía de los Estudios Fotográficos TIMAR, Nueva York 47.

9.–Artículos de escritorio, librería e imprenta.

PLUMAS FUENTES, ENCENDEDORES, arreglo. Galería Alessandri 30. 9 Agosto

10.–Aves y animales

CATAS AUSTRALIANAS BARATISIMAS.— Independencia 1581. 3 Agosto.

CRIADORAS, INCUBADORAS, comederos, bebederos, nidales, trampa y brujos, Termostatos; lámparas, etc. Casa Hugo Holle, Huérfanos 1223. 21 Agosto.

HUEVOS FRESCOS DE GALLINA chilena, ciento 65.00, docena 8.00, 70 c|u., Castro 361. Vicuña Mackenna 27, Vicuña Mackenna 361.

CANARIOS BLANCOS, AMBURGUESES, flautas, canarias, catas australianas, palomas romanas gigantes, mensajeras, jaulas, perra danesa 7 meses, pájaros nacionales. Pajarería Climen, Mercado Central, puesto 81. — No confunda. 3 Ag.

11.–Belleza y peluquería.

ONDULACION PERMANENTE al croquiñol, sin electricidad, desde 20 pesos. Peluquería de la Cruz. San Antonio 380. Teléfono 84085. 19 Agsto.

¡¡SEÑORITAS!! APROVECHEN una linda permanente sólo $ 20 "Patricio" (frente Club de Señoras), Monjitas 758, Teléfono 74812. 22 Agosto

$ 25, PERMANENTE, ACEITE importado, sin electricidad. Duración 9 meses. Lazo Villacura Puente 562, altos. 7 Agost.

APARATO RAYOS ULTRA Violeta, vendo. Santa Elena N.o 719.

Dr. SAAVEDRA
Gálvez 187

12.–Compra y ventas varias.

CONTRA DOLOR DE CABEZA Obleas Chinas Li-Wu-Pat. 7 Agosto

SILLAS INGLESAS NUEVAS, aperadas, modelo Larraín $ 330, arneses aradores desde $ 150 pareja, vendo ocasión. Chiloé 1375. 8Agto.

14.–Diversos.

DENTADURAS COMPOSTURAS rápidas, precios bajos. Rosas 2059. 7 Agosto

POMPAS FUNEBRES, SAN Francisco frente Asistencia Pública. Teléfono 86071. La de mejor presentación, precios módicos. 13 Agost.

SE HACEN COPIAS A MAQUINAS, reservado. Tratar: Fontecilla 286.

DEL CURSO DE CONDUCTORES de Obras, apuntes completo compro. Amunátegui 232.

BOTELLAS Y SACOS VACIOS compro cualquier cantidad pagando los mejores precios Gay 2728. Teléfono 94201. 30 Ag.

MADAME LIVER: GRAFOLOGÍA, cartomancia, quiromancia, ciencias ocultas. Consultas $ 10. Cochrane 66. 17 Agst.

Mentalistas.—

ENFERMOS INCURABLES, fracasos amorosos, malos negocios. Consulten. Mentalista Quiromántica. Pinto 1616. 31 Agosto

15.–Educación.

CONTABILIDAD, REDACCION, Aritmética, Ortografía; cursos individuales, colectivos, diurnos, nocturnos. Enseñanza garantida, perfecta. Escritura máquina en quince días. Taquigrafía, 2 meses. Profesorado especialista. Solicite prospectos. Instituto de Contabilidad. Fundado 1922. San to Domingo 1030, Teléfono 69595. Agosto 6

ENGLISH ACADEMY, DEDICASE enseñanza privada: inglés, taquigrafía, contabilidad, dactilografía, aritmética. — English Shorthland, Agustinas 1739, teléfono 69372. 19 Agosto.

APRENDA INGLES CORRECTAMENTE, método propio. Contabilidad. Curso rápido. Instituto Anglo-Americano. Huérfanos 1235. 8 agosto

INSTITUTO MORALES MATUS. Recomendado por Gobierno. Tenderini 151. Cursos rápidos, Taquigrafía Morma, Inglés, Dactilografía ¡¡10 días!! 9 Agost.

CURSOS RAPIDOS: TAQUIGRAFÍA, contabilidad redacción, dactilografía un mes! Instituto Cemercial. Ahumada 358. Agosto 7

ACADEMIA CORTE, CONFECCIÓN, sombreros, flores, juguetería. Ahumada 358. Agosto 7

UNICA ESCUELA PROFESIONAL francesa "Suzanne Rousset". Agustinas 879. Cooperadoras de la función educacional, diplomas válidos, enseñanza garantizada, cursos por correspondencia, 20 cursos rápidos. $ 10 mensual, corte, costura, sombrero, flores, peluquería, sastrería. Internado para señoritas. Económico, gran jardín. Pida informes solamente. Agustinas 879.

NUEVOS CURSOS RAPIDOS: Dactilografía (tacto), taquigrafía, redacción, contabilidad, telegrafía, corte-confección, sombreros, sastrería, peinados artísticos, manicure. Diplomas legalizados. Solicítense prospectos. Instituto Técnico. Santo Domingo 1307. Teléfono 64310. 12 Agost.

¡OJO! "MECANICA DENTAL": modas, sombreros, peinados, manicure, sastrería, contabilidad, etc. Rápido, moderno, económico, garantido. Internado señoritas, moral agradable. Acreditadas Escuelas Politécnicas Profesionales "Díaz-Gascogne". Fundadas 1914. Reconocidas Supremo Gobierno. Santo Domingo 670. Teléfono 60468. 31 Agosto

¡IMPORTANTE! LA ESCUELA Chile de Telegrafía, ofrece a la juventud de ambos sexos el curso de telegrafía práctica y teórica. Solicite prospecto. Bascuñán 260. 4 Agost.

CURSOS DE EDUCACION FISICA
organizará el Instituto Comercial Mixto
"ALFREDO TORREALBA"
HUERFANOS 1734
6 agosto

16.–Fotografía, cine y útiles científicos

PARA REVELADOS, COPIAS, ampliaciones, prefiera la Casa Hans Frey. Huérfanos 1066, segundo piso. 22 Agt.

17.–Ocupaciones buscadas:

CONTRA DOLOR DE MUELAS: Obleas Chinas Li-Wu-Pat. 7 Agosto

ENCERADOR ASEADOR, LLAME Teléfono 68951.

FABRICA DE CALZADO. — Santa Rosa 2414, necesita buen punteador. 5 Ag.

FABRICA DE CALZADO. — Santa Rosa 2414, necesita aparadoras máquina izquierda y buena descarnadora. 5 Ag.

NECESITO CHOFER, CASA, comida, sueldo. San Isidro 1795.

NECESITO COSTURERA COMPETENTE tejidos a máquina. Calle Tocornal 1812. 4 Agst.

COSTURERAS ESPECIALISTAS, blusas finas, necesitanse. Vicuña Mackenna 100.

CARPINTEROS COMPETENTES en urnas, necesita "La Central" Echeverría 935.

NIÑAS PARA LIMPIAR NUECES, necesito, prefiero vivan cerca. Delicias 3536.

NECESITO BUENAS COSTURERAS para confección blusas y vestidos. Buenos salarios. Vicuña Mackenna 143. 7 Agst.

—Domésticos.

NECESITO COCINERA y PARA comedor, recomendada. República 148. 3 Agost.

NECESITO EMPLEADA PARA todo servicio, buen sueldo, para poca familia. Pedro Lagos 547. 5 Ag.

NECESITO EMPLEADA PARA la cocina y otra para las piezas. San Ignacio 56. 7 Agost.

18.–Ocupaciones ofrecidas.

MATRIMONIO CON NIÑITA de cuatro años se ofrece, ella como cocinera y el para jardín u hortaliza. Buenos informes. Sin vicios. Escribir: Borjas 217. Luis A. Inostroza.

MATRIMONIO JOVEN, DESEA trabajo, él como mayordomo, maquinista planta eléctrica cuidador y ella para quehaceres de casa. Muy buenos informes como sereno de la Cía. Disputada Las Condes. Escribir: Calle Borja 195. C. A. R. 10 Agosto

AGENCIA EMPLEOS "LA PROTECTORA", con 15 años de experiencia, ofrece a usted toda clase de servidumbre, Plaza Almagro 1133, Teléfino 88095. 7 Agosto

NIÑA PARA COMEDOR COMPETENTE, buenos informes, necesita Hotel de primera, La Bolsa 87.

COCINERA Y NIÑA DE MANO, joven, necesita familia extranjera. Tratar Domeyko 1938. 4 Agosto

OFRECESE ESPAÑOL ACTIVO, administrador agrícola, bodeguero, vinicultor. — Recoleta 1451. Fono 344. Cisternas. 4 Ag.

19.–Residenciales, hoteles, restaurants

SANTO DOMINGO 657, ESPLÉNDIDAS piezas calle, interiores, anexo. Baño. Comida primera. 27 Julio.

HOTEL AITOR, UNICO EN SU género, completamente transformado. Centralísimo, limpio, honorable y el más económico; espléndida comida española. Estado 45. Teléfono 84474. 7 Agosto

RESIDENCIAL PRESTIGIADA, comidas primera; piezas calle, matrimonio, $ 800-$ 500; caballeros, $ 400-$ 280. Rosas 1251. 17 Agost.

SERRANO 270 BAJOS DEPARTAMENTO calle, con pensión. Otras interiores, teléfono. 4 Agosto

PENSION, OFRECE BUENAS piezas, excelente comida, precios convencionales. Compañía 1584. 5 Ag.

SE HACE TRASPASO DE RESIDENCIAL altos y bajos, con buenos pensionistas. Tratar: Alameda N.o 281.

PIEZAS, CALLE, MATRIMONIO solo o jóvenes. Lira 159. 4 Ag.

FAMILIA HONORABLE, PENSIÓN pieza, c|s. muebles, matrimonio, baño anexo. Amunátegui 232. 5 Ag.

20.–Materiales de construcción.

¡¡ MATERIALES DEMOLICIÓN!! Liquidamos a cualquier precio por entrega del local. San Diego 1758. 14 Agosto

OPTICA
ROTTER
ANTEOJOS Y LENTES ENCONTRARA A CUALQUIER PRECIO
AHUMADA 268.

S. SACK
FIERRO NACIONAL
REDONDO-CUADRADO-PLANO
SECCION ESPECIAL
Sn PABLO 1179
MORANDE 817

¡¡DEMOLICION!! ... redondo, platino, T. ... ñerías, rejas, canales, ... tes, maderas, pino, roble, ... mo, y otros materiales ... Diego 1260. 14 Ag.

¡¡DEMOLICION!! LIQUIDAMOS toda clase materiales ... Antonio esquina Monjitas. 14 Ag.

PARA FIERRO, SACK. 31 Ag.

CEMENTO MELON, SACK.

FIERRO ACANALADO, GALVANIZADO. Morandé 817. 31 Ag.

ZUNCHOS LISOS, AMPOLLADOS, Sack. 31 Ag.

PINTURA DE PASTA, SACK. 31 Ag.

FIERRO REDONDO, CONSTRUCCIÓN, Sack. 31 Ag.

FIERRO GALVANIZADO ... San Pablo 1179. 31 Ag.

S. SACK. BARRACA fierro. San Pablo 1179, Morandé 817. Precios bajos. 31 Ag.

COMPRO MARMOL PLANCHAS o pedazos. San Pablo ... 25 Ag.

PAPELES PINTADOS $ 1.20, rollo. Nueva York 29. 7 Agosto

PUERTAS, VENTANAS, ... nix.— Delicias 739. 31 Julio

¡¡¡DEMOLICION!!! POR ENTREGA del local liquidamos a cualquier precio puertas, ventanas, mamparas, galerías, sanitarios y toda clase materiales. San Diego 1758.

PARA CORTINAS METÁLICAS. San Diego 1458. 24 ag.

PUERTAS, VENTANAS STANDARD. Gran surtido de materiales nuevos, usados, bajos precios. Ofrece, Almacenes de materiales para construcción, Santo Domingo 1135, teléfono ... 24 ...

CIELO DE YESO EN PLANCHAS a $ 5.60 el m2. Cemento Terrir. San Luis de Francia ... entre Maule y Ñuble. ...

GRAN EXISTENCIA: PUERTAS, ventanas, mamparas, ... rías nuevas, usadas. Muy baratas. Arturo Prat 227.

22.–Motores, maquinarias y artículos eléctricos.

TRANSMISIONES, EJES, DEScansos, consolas, machones, poleas de acero "American", correas, uniones y pasta para correas. Ofrece: Küpfer Hnos. A. C.— Libertad 58. 17 Agosto

MOTORES ELECTRICOS MARCA Asea, fabricación sueca, generadores, transformadores, ... tila res equipos soldadura eléctrica, maquinaria eléctrica general, descansos a bolitas SKF poleas y transmisiones, entrega inmediata, SKF. Estado 50. 2 Agosto

VENDO OCASION, GRAN MÁQUINA afiladora automática. Arturo Prat 227.

¡IMPRENTA! CUALQUIER MAQUINARIA encontrarán permanentemente. San Diego 230. Facilidades pago. Agosto ...

MAQUINARIA PARA CURTIEMBRES, vende. Erasmo Escala 2861.

RIELES DE 14 KG. POR METRO, liquida 1,000 metros. Erasmo Escala 2861.

COMPRESORA PARA PINTAR al Duco, vendo $ 1,200. ... 1952.

EMPAQUETADURAS DE ASBESTO, surtido completo, algodón y cáñamo engrasado, Klingerit y goma en planchas, válvulas para vapor y agua, cañerías, fittings y demás artículos del ramo, ofrece a precios sin competencia Fundición Gray, Sales. Calle Grajales 2548, Santiago. 11 Ag.

23.–Máquinas de escribir y coser.

MAQUINAS CORNELY, BORDADORAS, caladoras, enseñanza gratis. 21 de Mayo 562. Agosto ...

ALAMBRE
CAÑERIA
METAL DESPLEGADO
S. SACK
San PABLO 1179
MORANDE 817

GUIA PROFESIONAL

ABOGADOS

MULLER RIVERA HNOS.
Morandé 291 — Oficina 21
Nulidad matrimonios, posesiones efectivas, asuntos familia
Atención gratuita 3-4
31 agosto

LISANDRO SANTELICES
Huérfanos 1112. Teléfono 86831.
9 enero

CONTADORES

CONTADOR EXPERTO AUTORIZADO atiende toda obra contable. Francisco Medel Casilla 3478. Teléfono 52596. 11 Oct.

MEDICOS

WAUGH ROJAS
Cirugía
Impotencia sexual. Várices. Hemorroides. Miraflores 459
Teléfono 82149
31 agosto

DOCTOR DIMINSTEINS
Exclusivamente enfermedades señoras. Partos, Rayos X
Diatermia
Ahumada 47
31 agosto

FAIVOVICH
Corazón — Pulmón — Estómago
Rayos X.
Nataniel 426.—63975.
29 Ag.

ERNANI PARODI
Piel — Sífilis — Venéreas
Arturo Prat 177
15 Agost

Dra. LUISA PACHECO DE AVILES
Médico Cirujano
Señoras y Niños Tratamiento esterilidad femenina
Consultas de 2 a 4.
Nataniel 475.— Fono 86762
N|O
Mac-Iver 663.
N|O

Dr. HERNAN HEVIA PARGA
Especialidad: Sífilis y enfermedades de la piel
Huérfanos 930, cuarto piso.
Oficina 44
6 a 7 1|2 P. M.
17 Agost.

DOCTOR CASTAÑON
Exclusivamente pulmón
Consultas 6-7
Agustinas 1269 edificio LA NACION 4.o piso
Teléfono 82222-45457
N|O

INSTITUTO ENFERMEDADES DEL CORAZON
Dr. GROSS
Titulado Europa, Chile
EXCLUSIVAMENTE PARA ENFERMOS DEL CORAZON
Central 84 — Teléfono 84242
Agosto 5

DOCTOR LOIS
Catedral 1467
Urinarias: de 2-4
Fono 64364
julio 31

BEDOYA HUNSDOEFER
Enfermedades sangre. Gonorrea. Piel. Venéreas. Rayos X para piel
1-5 Moneda 1685
agosto 10

Dr. GORGEWSKY
Rayos X
Estómago, hígado
Broncopulmonares - Diabetes
2 a 5
Almirante Barroso 57
agosto 8

GASTON RAMIREZ
Piel — Sífilis — Venéreas
Monjitas 779
25 Agosto

PROFESOR STUTZIN
Ex Director Hospital Berlín. Riñón, vejiga, urinarias, perturbaciones psicofísicas, glandulares, impotencia (Sexología). Teléfono 61473. Santo Domingo 792.
9 Agost.

Dr. RAIMUNDO RATINOFF
Asma — Corazón
Broncopulmonares — Rayos X
Manuel Rodríguez 764
Teléfono 84639
agosto 15

PRACTICANTES

CLINICA ARAYA
Ultratermia - Ultravioleta
Lastra 613 — Teléf. 60832
julio 31

OCULISTAS

GUSTAVO LOPEZ PATIÑO
6—8
Moneda 973, piso octavo
Oficina 837—Teléfono 89845
31 Jul.

OPTICOS

OPTICA KOHN
Pasaje Matte 23.— Casilla 1509
2 Dic 10

OPTICA HERRMANN
Instituto especialista en anteojos
Estado 40
Enero 23

CONSULTORIO OPTICO
Anteojos para recetas oculistas.
Bandera 290
30 Ag.

DENTISTAS

Dr HECTOR PACHECO P
Extracciones difíciles, puentes, placas modernas. De 3 a 7, edificio "La Nación" Agustinas 1269. Teléfonos: 82222-47506.
N|O

DENTISTA
GUILLERMO AHUMADA
Carmen 25
agosto 8

Dr. ARMANDO RODRIGUEZ.
Cirujano-Dentista. Andrés Bello 976, 9-12; 2 1|2-5 1|2. Placas completas sin paladar, succión
5 Ag

WENCESLAO MUÑOZ
Dentaduras artificiales
Teléfono 63628
San Diego 374
Feb. 24-41

MECANICOS DENTALES

MECANICO DENTAL
Dentaduras, placas, composturas dos horas. Puede esperarlas. Nueva York 17.
11 Agosto.

DENTADURAS
Placas, composturas, dos horas
Precios módicos. Barahona
San Francisco 120
31 agosto

MATRONAS

MERCEDES DARRIGRANDI.
Ultimos adelantos.
Tratamientos indoloros.
Métodos rejuvenecer
Monjitas 335.- Teléfono 66844.
14 Agosto.

ERCIRA GODOY DE CONTRERAS. Vicuña Mackenna 514. Teléfono 60285. 30 Ag.

BLANCA PINEDA
Recibe pensionistas. Consultas gratis
San Diego 267
agosto ?

SEÑORA PHERINY
Atiende enfermos provincias
Cochrane 95
agosto 11

SEÑORA MORAL
Embarazos normales o patológicos. Suturas. Casos urgentes. General Mackenna 1038, entre Puente y Bandera, Departamento 1. Teléfono 63668.— No hay plancha
31 agosto

H. IZQUIERDO
Partos. Atención esmerada
Honorarios antiguos. Santa Lucía 152 — Teléfono 62786
31 agosto

AMELIA MATUS
Av. España 441 — Fono 94104
agosto 9

BLANCA FISCHER
Avenida España 60
Teléfono 92788
agosto 9

TERESA DE CARMONA
Alonso Ovalle 613
Teléfono 63230
Agosto 23

VETERINARIOS

CLINICA VETERINARIA
Americana
Hospital perros y gatos
Consulta permanente
Providencia 265.—Teléfono 45224
Agosto 5

LA NACION

Santiago de Chile, sábado 3 de agosto de 1940.

Presidente del Consejo
HORACIO HEVIA
Director
CARLOS PRENDEZ SALDIAS
Gerente
ELEODORO ENRIQUE GUZMAN

EL DISCURSO DE MOLOTOV

Ante el Soviet Supremo, el Canciller Molotov ha pronunciado un discurso en el que analiza, extensamente, la actuación de Rusia a través del conflicto europeo. A continuación el Soviet aprobó la incorporación, a las Repúblicas Soviéticas, de la Besarabia, el norte de Bukovina y Estonia, Letonia y Lituania.

Las declaraciones formuladas por el Canciller de Rusia dejan establecida la perfecta unión de criterio que ha presidido las relaciones del imperio comunista con la Alemania nazista y aun ponen en evidencia que "las relaciones de buena vecindad que han sido establecidas entre la Unión Soviética y Alemania, no están basadas en consideraciones fortuitas de naturaleza transitoria, sino en los intereses fundamentales permanentes tanto de la Unión Soviética como de Alemania."

En consecuencia, el nazismo y el comunismo han marchado y marcharán unidos. Y aunque el mundo ha experimentado no pocas sorpresas en el desarrollo de los acontecimientos guerreros del último tiempo, no dejará de recibir un nuevo y extraordinario asombro al comprobar la realidad de una alianza que destruye y echa por tierra todo el acervo doctrinario que, hasta aquí, había venido presidiendo la fe ingenua de muchos en la acción del comunismo.

Las masas proletarias de no pocos países han vivido largo tiempo bajo el embrujo del emblema alzado por el comunismo para la organización de los frentes populares en todo el mundo: "Contra el fascismo, contra el imperialismo y contra la guerra". Esa vibración de los oprimidos se exaltó al ver que, aparentemente, Rusia se enfrentaba con Alemania en los campos de España y al presenciar que la Unión Soviética reformaba su Constitución con miras hacia la democracia.

Pero lo que se estimaba la fuerza incontrarrestable del "rodillo ruso" no actuó en la guerra civil española, como no fuera para recibir en oro el precio elevadísimo de su ineficaz contribución en material inapto para la defensa del pueblo. Y, más tarde, la traición de Negrín y los suyos acentuó la desconfianza hacia salvadores que iban a efectuar una entrega, en vez de prestar un apoyo.

Ahora es comprobable, asimismo, que el comunismo va del brazo, sólidamente enlazado, con los regímenes fascistas de Alemania y de Italia y en contra de las democracias, que están batallando por la libertad, por la cultura y por la civilización. Resulta, pues, que todo cuanto se predicó anteriormente en repudio de la tiranía y de los métodos del fascismo era, simplemente, un engaño. Y que cuanto se esparció también como anatema contra el imperialismo importaba, igualmente, una mistificación, ya que el Canciller ruso se vanagloria hoy de la acción despiadada ejercida contra Finlandia y contra Besarabia y los países bálticos.

Ante las rotundas afirmaciones de Molotov el proletariado del mundo habrá de sentirse confundido y amargado. Se dará cuenta de que la bandera roja yace plegada frente al emblema de la swástica, a la que se le enseñó a combatir y a mirar como a su más enconado enemigo. Y ante la indiscutible evidencia de los hechos, subrayados por la palabra oficial del Canciller ruso, resonará en su espíritu, como ironía sangrienta, aquella consigna, también salida de Moscú, que lo llamaba a luchar hasta la muerte: "Contra el fascismo, contra el imperialismo y contra la guerra".

Medicina preventiva en las instituciones armadas

En la última sesión ordinaria celebrada por el Consejo Superior de Defensa Nacional, se dió cuenta de un proyecto de ley elaborado por los médicos del Ministerio, en el cual se contempla la posibilidad de conceder a todos los miembros de las fuerzas armadas del país los beneficios que están contenidos en la Ley de Medicina Preventiva. El Consejo, después de la discusión y del estudio consiguientes, aprobó la moción aludida, introduciendo en el proyecto algunas pequeñas modificaciones. En tal forma, el mencionado acuerdo será enviado, como informe, al Ministro de Defensa, para que este funcionario redacte el proyecto de ley definitivo que será enviado al Congreso Nacional dentro de poco.

A pesar de que podría decirse que la Ley de Medicina Preventiva está en el período inicial de su aplicación — tan corto es el tiempo que lleva en ejercicio — han podido apreciarse ya suficientemente las grandes ventajas y los seguros beneficios que ha traído para todos los enfermos que se han acogido a sus disposiciones. Si se revisaran con minuciosidad las estadísticas, podrían comprobarse fácilmente la calidad y la cantidad de las felices curaciones que, sin la existencia de esta ley, habría sido imposible alcanzar dentro de las viejas y rutinarias prácticas de sanidad social. El propio carácter de sus disposiciones, que son, en cierta forma, drásticas y enérgicas para que sea imposible evitar sus beneficiosos resultados, constituye el principal fundamento de la seguridad de sus efectos. No podrá permitir el patrón, aunque lo desee, que continúe en el trabajo aquel que ha sido señalado como inhábil para seguir sus tareas, sin una curación racional e inmediata; ni podrá, tampoco, el empleado o trabajador desentenderse de las prescripciones medicinales y curativas que se le han impuesto, aun en contra de su propia voluntad. Gracias a estas disposiciones terminantes, pueden alcanzarse todos los resultados que el legislador tuvo en vista al crear una ley de tan hondo significado social.

Si tales beneficios han podido apreciarse ya entre los miembros de todos los organismos que la ley favorece, a pesar de lo heterogéneo de sus funciones o tareas, iguales o más espléndidos resultados podrían alcanzarse si su aplicación se extendiera hasta el numeroso personal de las instituciones armadas, donde, por razón de la calidad de las funciones que desempeñan sus miembros, se hallan éstos más expuestos a adquirir algunas de las enfermedades que la ley contempla como de curación forzosa y de reposo obligado. No adivinamos qué inconvenientes podrían existir para que el proyecto a que nos hemos referido pudiera encontrar tropiezos en su discusión o aprobación, ya que, por lo justificado y oportuno, todo tiende a facilitar su curso expedito. No se requieren grandes ni prolongados estudios, ni discusiones estériles, ni formulismos reglamentarios para dar contornos legales a lo que ya existe en la práctica. Sólo se necesita amoldar las disposiciones existentes a las modalidades propias de las instituciones armadas, y hacer en la ley existente las modificaciones de rigor. No va a correrse, tampoco, el peligro de un fracaso, porque la medicina preventiva está incorporada a nuestras prácticas de asistencia social como uno de sus más sólidos y probados fundamentos.

Celebramos el acuerdo adoptado por el Consejo de Defensa Nacional y creemos que no tardarán en hacerse sentir en el seno de nuestras instituciones armadas los beneficios de una ley cuya dictación, no debe ser retardada.

Puentes y caminos

Este invierno, como todos los años en la estación de las lluvias, vuelven a oirse las quejas, casi angustiosas, de los agricultores sureños por la imposibilidad de movilizar su producción agrícola hacia los puntos de embarque. Los departamentos de Traiguén y Victoria han quedado prácticamente aislados del camino longitudinal, no sólo por el pésimo estado de las carreteras vecinales, sino también porque la mayoría de los puentes sobre los ríos Cautín, Collihuanqui, Blanco y Ranquil están destruídos, y aun tramos extensos del camino principal, al costado de la vía férrea, tienen baches profundos inundados por las aguas.

Hasta ahora ha sido inútil la insistencia con que la prensa ha representado a los Poderes Públicos, que esta es una situación que urge resolver a la brevedad posible. En esa vasta región de la frontera existen muchos pequeños agricultores que no disponen de otros medios de vida que la venta de sus ganados y cosechas. Hay, también, en aquella zona, huertos destinados a la producción de manzanas de exportación, cuyos propietarios deben perder una parte considerable del producto de sus arboledas, por falta absoluta de medios como transportarlo hasta la línea férrea central.

Es el caso de insistir sobre dos aspectos de la vida rural que deben modificarse, a fin de no perder esfuerzos que son de gran provecho para nuestra economía, y para no desilusionar a los cultivadores, obligándolos a que se desarraiguen de actividades campesinas, cuyo valor ponderable no tenemos cómo reemplazar.

En primer lugar, es indispensable, de una vez por todas, innovar en lo que ha sido hasta ahora la rutina criolla de una mala política caminera. Desde hace muchos años, el Departamento de Obras Públicas ha invertido cientos de millones de pesos en remiendos de carreteras, en trabajos superficiales de relleno, cuya duración es escasa, pues cada estación lluviosa deshace la costosa labor de varios meses.

Con lo que se ha invertido en obras de emergencia, se podrían haber construído muchos kilómetros de caminos definitivos sobre cemento, que habrían resistido la acción destructora de las lluvias. Han podido más, sin embargo, los intereses de los pequeños contratistas, interesados en tener expectativas de ganancias periódicas, que las urgentes necesidades de los productores agrícolas. No menos de cinco o seis proyectos para aumentar nuestros 400 kilómetros de carreteras pavimentadas, duermen en las salas de comisiones de ambas Cámaras, sin que se haya visto el decidido propósito de despachar algunos de ellos, cuyos financiamientos han sido prolijamente estudiados.

Otro factor de innegable importancia para evitar la destrucción de puentes y caminos, mientras se construyen buenas carreteras, es la labor tantas veces insinuada por nuestro diario, o sea, la urgente reforestación de las riberas de los ríos caudalosos.

La tala de árboles, que comenzó en la montaña, no se ha detenido ni aún en la hoya hidrográfica de las provincias del sur. Las grandes plantaciones ribereñas, que servían para dar consistencia a las orillas de los cauces, y que detenían en gran parte las continuas inundaciones en los períodos lluviosos, también han desaparecido, por la facilidad que encuentran los propietarios para utilizar esa madera en los aserraderos cercanos a las estaciones de embarque. Y las aguas, sin ningún obstáculo que se los impida, no sólo inutilizan puentes, caminos y obras de artes bajo las líneas férreas, sino que corren a tajo abierto sobre los campos, quitándole a la tierra gran parte de su capa germinativa.

San Felipe el Real

Una fría mañana del invierno de 1740 se reunieron en el Convento de Santa Rosa de Viterbo, de recoletos del señor San Francisco de Curimón, los más notables vecinos del **Corregimiento de Aconcagua**, presididos nada menos que por don José Manso de Velazco, Conde de Superunda y Gobernador Capitán General del Reino de Chile, para deliberar sobre el lugar más adecuado donde debería fundarse la **Villa de San Felipe.**

Manso de Velazco expresó la conveniencia de fundar la villa, a fin de que en ella "se "enseñase la doctrina cristiana "a la juventud, a leer y escri"bir, e instruyesen en todas las "letras, estando en sociabilidad "y política", y pidió a quienes habían concurrido a la sesión, le indicaran el **"terreno más saludable, fecundo y abundante de agua"**, con el propósito de que la villa tuviera las cualidades para acogerse al **derecho municipal de Indias.** Las opiniones estaban divididas. Mientras algunos vecinos querían que la villa se fundara en Curimón, para lo cual ofrecían extensas tierras, otros de ellos, encabezados por el **maestre de campo don Andrés de Toro**, estimaban que "era más a propósito para dicha fundación el valle de Aconcagua, "por ser templado y "fresco en tiempo de verano, "abundante de aguas por su "inmediación al caudaloso río, "ser sus tierras más fecun"das... y encontrarse en el "comedio de la jurisdicción del "Corregimiento". De ahí que el 1.o de agosto de 1740, Manso de Velazco, acompañado de séquito numeroso, visitó los terrenos ofrecidos por don Andrés de Toro, y al día siguiente los otros que le señalaban en el valle de Curimón, no obstante, manifestó que él resolvería asunto de tanta importancia, lo que no dilató mucho, porque el 3 de dicho mes dispuso "que para la "mejor honra y gloria de Dios, "servicio del Rey y bien de sus "vasallos elegía el sitio que había ofrecido don Andrés de "Toro, y que, erigido en villa, "llevase el glorioso título y nom"bre de San Felipe el Real". Al fundar la villa de San Felipe, el Gobernador no hacía otra cosa más que cumplir con su anhelo y dar una capital al **partido de Aconcagua.**

En 5 de agosto, el **maestre de campo don Andrés de Toro Hidalgo**, en su estancia de San Buena Ventura de Panquehue, firmaba la escritura de donación de los terrenos y encomendaba al Marqués de la Cañada Hermosa el trazado y alinderamiento de la nueva villa. Cuatro días más tarde, Manso de Velazco, desde San Martín de la Concha (Quillota), dictaba las instrucciones a las cuales debería sujetarse el Superintendente para el "trazado de la población y gobierno de ella". De acuerdo con las instrucciones, se aportó, en uno de los costados de la plaza, una cuadra para el Ayuntamiento, para casa del Corregidor y la cárcel; otra para la Iglesia Matriz, un solar para el Convento de Nuestra Señora de la Merced; otro para el Colegio de San Juan Francisco de Regis, regentado por los padres de la Compañía de Jesús. En una de las cuadras, se reservó un solar a **doña Rosa de Cabrera**, vecina del valle de Curimón, para que erigiese un **Beaterio**, bajo la protección de Santa Rosa de Viterbo.

A poco correr del tiempo, los antiguos potreros del señor de Toro fueron adquiriendo el aspecto de una sencillo aspecto de una villa; los solares multiplicáronse, la edificación y hasta los forasteros se avecindaban a la villa, atraídos por las franquicias y privilegios. En 1744, es decir, cuatro años después de la fundación, el Corregidor don Juan de Espinosa informaba acerca de los progresos alcanzados, en estos términos; al Gobernador: "dentro de dos "años tendrá tanto aumento "que faltará terreno para fabricar, aunque no con aquella "suntuosidad que hoy se ve en "la capital de Santiago".

El primer Cabildo de San Felipe celebró sesión en 5 de octubre de 1744, a las 12 M., y acordó **"jurar por patrono de la villa al glorioso San Felipe".**

A principios de 1771, Carlos III de España, desde el palacio del Pardo, expidió real cédula para conferir a la villa de San Felipe el título de **ciudad**, con señoril escudo (castillo de plata en campo de gules, corona real en punta de oro, acompañada de dos F.). ¡Rara distinción que la Corte otorgaba a una que otra ciudad!

En los momentos difíciles de la Independencia, los habitantes de San Felipe se apresuraron a prestar valiosa ayuda al entonces comandante don José de San Martín, porque en todas las casas se conspiró contra el poder de España. Valerosos jóvenes tales como José Antonio Salinas y Juan José Traslaviña, que luego habrían de pagar sus hazañas ante la horca del capitán de los Talaveras, atravesaron los Andes para llevar noticias y preparar el terreno de la expedición libertadora. En las inmediaciones, precisamente en las faldas del cerro **Las Coimas**, tuvo lugar, en 5 de febrero de 1817, el primer encuentro librado entre españoles y patriotas, siendo la victoria para estos últimos. Para cooperar más a la obra de San Martín, multitud de sanfelipeños ingresaron a las filas del ejército, después de haber entregado víveres y numerosos corceles. Reconocido de tales sacrificios, el Director Supremo del Estado expidió despacho en favor de la villa de San Felipe de Aconcagua, y con fecha 19 de diciembre de 1818, mandó que en lo sucesivo se la llamase "la siempre heroica ciudad de San Felipe". (Gazeta Ministerial de Chile, N.o 85, sábado 16 de enero de 1819).

Durante la guerra contra la federación perú-boliviana, los sanfelipeños prestaron, también, generosa ayuda al ejército chileno. ¿Acaso el **"batallón cívico Aconcagua"** no se distinguió en aquellos memorables hechos guerreros?

A fines de noviembre de 1850, la heroica ciudad de San Felipe se levantó en armas contra el autoritario Gobierno de don Manuel Montt, y desde las columnas del "Aconcagüino" declaró que la guerra era el recurso salvador. Esto se conoce con el nombre del "motín de San Felipe".

Algunos años más, cuando el célebre caudillo de la región del norte, Pedro León Gallo, lanzó, en Copiapó, el grito de rebelión en contra del mismo gobierno de Montt, no pudo San Felipe contenerse, y poco faltó para que tomara las armas, si no hubieran mediado circunstancias especiales.

¿No son Santa María, Vicuña Mackenna, Urízar Garfias y otras figuras las que se reúnen en la **Chacra de los Cuyanos**, para conspirar? Y cuando empezaron a luchar, ¿no fueron los sanfelipeños quienes tomaron el mando de la ciudad y sitiaron Putaendo? La torre de la Iglesia Matriz, ¿no les sirvió para que desde ella dispararan contra las fuerzas del Gobierno constitucional?

Finalmente, los campos de Concón y La Placilla quedaron regados con sangre sanfelipeña, y se distinguieron en la Campaña del Pacífico, donde les cupo importantes papeles, Abraham Ahumada, Abdón Cifuentes y el célebre **cura Gómez**, apóstol de la caridad en toda la provincia de San Felipe, siempre heroica en Aconcagua! ¡Tus hijos muéstranse llenos de regocijo y de orgullo ante tus dos siglos de existencia! ¡Al contemplarte, en estos días solemnes, entre viñedos y extensas plantaciones de cáñamo, con tus casas de arquitectura española, tan apartada y silenciosa como si olvidaras tus hazañas guerreras del pasado, no hacen más que buscar tu cariño y tu tierra rica en productos y, también, en viejas tradiciones!

¡Oh vieja y señorial ciudad

DANIEL COLLANTES FIGUEROA

La acusación al ex Ministro Ortega

La acusación al ex-Ministro de Relaciones Exteriores, señor Ortega, que acaba de fracasar en el Senado, viene a poner de relieve ante el público el lamentable clima político dominante.

En un asunto que el propio ex-Ministro acusado entregó al conocimiento de la justicia, en cuanto advirtió la posibilidad de delito o su apariencia, la pasión partidista ha atravesado un intento de acusación parlamentaria, supremo recurso establecido por la Constitución para perseguir responsabilidades contra los funcionarios que delincan; y que, en este caso, sólo ha servido para enervar la investigación judicial, más fidedigna y eficaz.

En verdad, las incidencias de la acusación en el Congreso han servido para evidenciar, ante la opinión, hechos que la tramitación judicial no habría divulgado tan ampliamente; pero, al mismo tiempo, han exhibido el inconveniente espectáculo de la saña política en pugna con la serenidad y el espíritu de justicia. De los veinte senadores derechistas, muchos de los cuales protestaron públicamente de su afecto y estimación por el acusado, ninguno encontró siquiera circunstancias atenuantes en un asunto que conocieron superficial e incompletamente. De los dieciochos senadores izquierdistas, ninguno sintió, tampoco, ni un asomo de duda sobre la culpabilidad.

En cuanto a los argumentos expuestos por los caudillos derechistas al fundar sus votos condenatorios, dejan una invencible sensación de fariseísmo. Del análisis de la acusación no se desprende ni una sola queja que emane de los perjudicados contra los procedimientos del Ministerio mismo. El documento cabeza de proceso es la copia de un supuesto oficio confidencial de un cónsul, trasladado de sede precisamente a causa de su implicancia en los manejos denunciados, papel cuya falsedad está comprobada policial y administrativamente. Sin embargo, después del largo debate, al cual los senadores votantes parecen no haber atendido, fundan sus votos en dos cargos fundamentales contra el ex-Ministro: el que hubiera asumido personalmente la autorización de las visaciones y el que ordenara, también personalmente, a los cónsules de elección que se abtuviesen de seguir exigiendo los requisitos ordinarios a los pasaportes cuya visación ya estaba autorizada por el Ministerio.

Un observador imparcial encuentra en el proceso mismo la explicación de ambas circunstancias, corroboradas por la alta opinión, que aun los acusadores confesaron tener del ex-Ministro acusado. Es evidente que ese exfuncionario, sintiéndose insospechable por su limpia vida administrativa y profesional y su situación pecuniaria holgada, asumió personalmente el manejo de estas peligrosas tramitaciones, que debían hacerse sin una ley que las regulase y sin un organismo oficialmente encargado de ellas. Su intervención personal ha quedado explicada por la incapacidad de la Subsecretaría y la angustiosa urgencia de los hebreos expulsados. La discutida orden de eximir a los refugiados de la presentación de todos los requisitos y antecedentes usuales, aparece justificada con las quejas contra algunos funcionarios de elección que, como el Cónsul en Bremen, los exigían en forma equívoca, que las víctimas estimaban dolosa, con fines de extorsión, ya que les era imposible reunirlos en su triste condición de perseguidos.

El público espectador ha visto claramente que el único delito verosímil, el de concusión, ha sido descartado por todos; y que, a pesar de esto, en un visible intento de alcanzar, por encima del ex-Ministro, al régimen gobernante, se ha tratado de presentar como atropelladas a leyes y oficinas que no existen y como comprometido, en una vulgar exacción planeada y dirigida desde el extranjero y por extranjeros, el honor nacional, que todos sentimos muy por encima de estas mezquinas incidencias y de los rencores e intereses de la política partidista criolla.

DE NUESTROS LECTORES

Mejoramiento del agua de Santiago

Con motivo de que las lluvias de esta temporada han enturbiado extraordinariamente las aguas destinadas a la bebida de la capital, vale recordar que los ingenieros de la Administración del Agua Potable están haciendo los estudios del caso para corregir el grave defecto anotado, que proviene de los esteros "El Manzanito" y "San Nicolás".

Aunque no conozco los mencionados esteros, pero sí muchos otros que tienen semejanzas, creo que puedo referirme a un sistema que, indefectiblemente, hace bajar la turbiedad de las aguas en gran proporción y que, a la vez, deja preparados los terrenos adyacentes para ser fácilmente forestados, con lo cual se obtiene que, en el trascurso de los años, por los cauces corran aguas tranquilas, que llegarán a las partes bajas desprovistas de sedimentos.

En efecto, un estudio previo de los cauces indica las formas y condiciones más convenientes para establecer, perpendicular a su eje, pequeños muros o muretes que, en ciertos casos, podrían ser reemplazados por enfajinados debidamente sostenidos por troncos y ramas gruesas de sauce o álamo.

La función de los muros o muretes, enfajinados, es detener momentáneamente el caudal el tiempo suficiente para que las aguas, en su estancamiento, suelten, por decirlo así, una parte de las materias que llevan en suspensión para depositarlas en el lecho del estero y sigan luego ellas su curso natural por rebalse.

En otros términos, esas pequeñas obras de ingeniería quitan fuerza a la corriente y una parte de los sedimentos de que ésta va cargada, con lo que a las partes bajas ya no llegarán avalanchas de agua y tierra, sino un caudal más o menos limpido y con muy poca corriente.

Con el trascurso de un tiempo relativamente corto, detrás de los muros y de aguas arriba, se habrá emparejado el terreno en una determinada extensión.

Ahora bien, si el cauce tiene todavía una pendiente fuerte en esas partes, se elevan proporcionalmente los muros a fin de que se produzcan nuevos rellenos o embancamientos hasta que en cada muro haya una pequeña caída de agua y entre ellos el desnivel sea ínfimo, para que las aguas se deslicen y no produzcan arrastres ni erosiones, con lo que el caudal llegará a las partes bajas con un mínimo de sedimentos o exento de ellos.

Todo lo dicho hasta aquí no constituye novedad alguna, por cuanto se trata de obras o trabajos que en otros países, montañosos y de régimen torrencial como el nuestro, se están aplicando desde hace muchos años con el mejor y más seguro de los éxitos.

Conseguido el primer propósito de aclarar en parte las aguas de los esteros, llega el momento de iniciar la arborización del cauce en la forma y condiciones que, para cada caso, la técnica aconseje, trabajo que, como ya se dijo, impedirá en lo sucesivo la repetición de las avalanchas de hoy día y, a la vez, contribuirá eficacísimamente a un mayor aclaramiento de las aguas, aun en los más fuertes temporales.

Esta es, pues, la manera más ventajosa y económica de corregir perennemente los cursos de agua de régimen torrencial y de reponer la riqueza arbórea que antes se poseía y que, por nuestra proverbial desidia, ha ido desapareciendo poco a poco, a pesar de la gran falta que hace.

Tenemos la mas íntima convicción de que con algunas conversaciones entre ingenieros del Agua Potable y técnicos del Servicio de Bosques del Ministerio de Tierras, idea que nos permitimos sugerir y tan fácil de realizar como que no demanda ningún gasto extraordinario, muy pronto se llegaría a una solución muy semejante a la indicada, que traería como consecuencia un beneficio general para el país, para las localidades y, en especial, para los habitantes de la capital.

CARLOS NAZARIT.
Secretario de la Soc. Amigos del Arbol.

HOMENAJE A MEMORIA DE D. CARLOS SILVA

En la Sociedad "Dávila Baeza", San Francisco N.o 668, se efectuará mañana, a las 15.30 horas, una velada en homenaje a la memoria del señor Carlos Silva Vildósola, que fué director honorario de dicha institución.

En esta oportunidad hará uso de la palabra, el señor Clemente Díaz León y el presidente de la Sociedad "Dávila Baeza".

El personaje de hoy

Por ROMERA

Bravo, rebelde, atrevido,
muy ateo y muy cristiano,
¡vaya si es hombre temido
este Rodrigo Soriano!

Remate de un palacio antiguo

Se remata en estos días el menaje de casa de un gran palacio chileno. La residencia que pudo ser convertida en un museo histórico, no lo será, porque no tenemos afición a los museos y no respetamos las tradiciones. Siendo menos revolucionarios que Rusia, Rusia en cambio, con todas sus transformaciones políticas y sociales, respetó las grandes obras y los grandes palacios de su pasado. Y hasta evitó que la revolución ardorosa e impulsiva de los primeros días, arrollara con los tesoros artísticos. El Comité que presidía los actos de la entrega del pasado a las manos nuevas de los políticos del nuevo orden, hizo guardar en edificios seguros los valiosos testimonios del arte humano.

El palacio que ahora cae, lentamente, por trozos, bajo la demolición eficaz de la subasta pública, representa una época, una modalidad de las costumbres del Chile del siglo XIX. Allí reunieron los dueños las obras de arte adquiridas en Europa: cuadros, muebles, estatuas, vajillas. Ningún potentado chileno que respetara su estirpe, podía llenar su casa con otra cosa que con efectos de la más pura procedencia europea. Circularon en sus salas, en días más espléndidos y venturosos, grandes damas que arrastraban con donaire las largas colas de sus vestidos. Bajo las arañas macizas y fulgurantes, rodaron los destinos de muchas vidas. Políticos del viejo régimen republicano y diplomáticos de trajes coruscantes, desfilaron erguidos y solemnes, ceñidos en las albas pecheras sobre las cuales brillaba una gota de diamantes. Los fracs que enfundaban sus cuerpos habían sido hechos unos en Londres y otros por Puyo. Dumas o Bouzigues. Tanto da. En las noches de sarao, las orquestas desgranaban los compases de El Danubio Azul o de La Invitación al Vals. Cuadrillas y lanceros alternaban con los pas patineurs y las mazurcas de antiguo cuño. Giros lentos y parsimoniosos, ritmo sin premura, de pueblo que camina con cautela, bajo una autoridad severa y amiga de los poderosos. Los parques se iluminaban con rosetas de luces azules. Las rotondas y los claros de los jardines recordaban los lejanos e imposibles remedos de los parques versallescos.

Pero he aquí que la imposibilidad de mantener esos palacios en estos tiempos de urgencia y de colectivismo, los dispersa y los avienta. Fluye de sus salas abultadas de muebles, de sus salones dorados, el soplo de la vieja vida romántica. Una multitud curiosa, con la curiosidad sin fe de los que nada poseen o de los que poseen otras excelencias, vaga por sus estancias llenas con el rumor de la irreverencia. Se acercan a todos los rincones, levantan las cortinas, destapan los arcones, como si quisieran encontrar allí, agazapado, el espíritu aterido de los antiguos visitantes. Nada. No hay más que el silencio, la sombra del tedio. El Chile viejo camina, a golpes de martillo, hacia su término inexorable.

Hombres de otras razas, venidos de otros climas, cruzan los amplios salones, husmeando el brillo de la auténtica realidad artística. Examinan, con ojos fruncidos, los relieves de las maderas labradas, la firma de los cuadros, el sello de los mármoles. Paladean el agridulce de poseer esas reliquias que fueron en otro tiempo testigos de las etapas suntuosas de la república autoritaria y agrícola. El palacio se subdividirá como una gran zona de tierra. Irá a manos múltiples, y cada objeto dirá, en otras salas recargadas, una parte apenas mínima de su secreto. Es la vida. Lo cierto es que el viejo Chile, el viejo Chile opulento y europeizante, se dispersa en infinitos fragmentos. Sus antiguos moradores se han ido o han muerto. Todo se renueva. ¿Quién puede va vivir en esos palacios inmensos, de innumerables salas, que requerían de un escuadrón entero de servidores? ¿Quién puede mantener, en estos tiempo de angustia económica, el brillo de sus maderas y el complicado servicio de sus comedores?. Las familias están reducidas los dormitorios son pocos, el comedor apenas basta para los cuatro miembros de una familia actual. Ni parques ni jardines. Ni salas espaciosas ni amplios corredores. La sociedad se reduce, como la voluntad. El hombre escéptico teme a todo, hasta a su propia sombra. A veces la sombra le hace daño y prefiere la soledad de un departamento al espacio optimista de una casa familiar y patriarcal. Cada golpe del martillo, frente a la multitud ávida, suena como un golpe seco en la madera de una urna, en la cual se ha tendido a descansar la antigua época, la vieja vida de otro tiempo...

D. M.

REUNIONES Y CONFERENCIAS

HOGAR SOCIETARIO DEL NIÑO. — Efectuará una gran reunión, hoy a las 16 horas, en Castro esquina de Blanco, con motivo del 7.o aniversario de su fundación.

PERSONAL EN RETIRO DE LAS FUERZAS DE DEFENSA NACIONAL. — Celebrará reunión mañana, a las 10.30 horas, en Agustinas 853, a fin de escuchar la charla del capitán en retiro, señor Alvaro Reyes, sobre la "Acción social cívica y técnica que puede desarrollar el personal en retiro de las Fuerzas de Defensa Nacional".

CHARLA CULTURAL. — Bajo los auspicios de la Defensa de la Raza, club Independencia, se efectuará hoy, a la hora de costumbre, una reunión cultural en homenaje a Bernardo O'Higgins. En esta oportunidad hablará el señor David Rosenberg.

REUNION DE EX ALUMNAS. — El Centro de ex alumnas de las escuelas de Aplicación de la Normal N.o 2, celebrará reunión hoy, a las 15 horas, en Lillo N.o 415.

CONFERENCIA DEL SEÑOR PEDRO CARDENAS. — Se efectuará hoy, a las 16 horas, en Puente 682, bajo los auspicios de la Federación de Suboficiales en retiro.

FEDERACION DE SUBOFICIALES EN RETIRO. — Las comisiones de reforma de los estatutos y contabilidad, celebrarán reunión el 6 del presente, a las 18 horas, en San Pablo 1141.

CHARLAS SOBRE MALLARME. — Los días jueves, a las 19 horas, el literato francés, Sr. Andrés Lagrange, realizará un curso de cinco charlas sobre el poeta Stephane Mallarmé, que se llevará a efecto en la sala de Amigos del Arte.

EN EL PALACIO DE BELLAS ARTES.—Como se ha informado, a las 19 horas de hoy se efectuará en la Sala "Chile" del Museo de Bellas Artes la conferencia que, sobre "La labor del repórter gráfico en la prensa moderna", dictará el conocido periodista y actual gerente de la Casa Gevaert, don Mario Vargas Rosas.

A esta conferencia podrán asistir todas las personas que visiten el Cuarto Salón Oficial de la Fotografía, que funciona en la misma Sala "Chile" del Museo de Bellas Artes.

AVISOS ECONOMICOS CLASIFICADOS

MAQUINAS "SINGER" ENTREgamos facilidades pago. Mac Iver 162. 23 agosto

MAQUINAS COSER COMPRO también empeñadas, voy domicilio. Lira 933. Teléfono 51370 8 agosto

MAQUINA DE ESCRIBIR, SUmar y calcular. Taller técnico para reparaciones y reconstrucción de todas las marcas. Monjitas 654. Teléfono 84482. Brulé y Moreno. 4 Agost.

VENDO REGISTRADORA "NAtional", ocasión. Delicias 4002.

24.–Muebles, menajes y artículos sanitarios.

CONTRA RESFRIOS: ¡OBLEAS Chinas Li-Wu-Pat!!. 7 Agosto

¡¡OCASION MUEBLES MOderno: comedores, domitorios, hall. Facilidades pago "La Baquedano" San Diego 1283. 10 Agosto

COMPRE SUS MUEBLES EN Fábrica Imperio Economía, calidad, elegancia Grandes facilidades Casa Chilena Delicias 2887 3 Agost

¡¡¡ATENCION!!! COMPRE SUS muebles, nuevos o usados de ocasión, máquinas Singer, grandes facilidades pago. Unicamente. San Diego 1877. 16 Agosto

¡BARATISIMO! VENDO DORmitorio, comedor confortable moderno, varios. Carmen 790. 8 Agost.

¡¡POR VIAJE!! VENDO DORmitorio, comedor confortable moderno. Nataniel 681. 4 Agosto

¡¡MODERNICE SU Hogar!! Recibimos sus muebles antiguos, entregamos modernos "La Baquedano" San Diego 1283 10 Agosto

ANTIGUA FABRICA "EL PORvenir". Sazié 2450. Teléfono N.o 63820. Muebles modernos, macizos, dormitorios, comedores, escritorios, halls, etc. Grandes facilidades. $ 100 pie y 20 mensuales. Especialidad profesorado. 3 Agost.

¡BARATISIMO VENDO COmedor, dormitorio, confortable marquesa. Castro 11. 7 Agosto

COCINAS ECONOMICAS CAMbios arreglos, pídalas a Perich. fabricante. San Alfonso 642. 14 agosto

MUEBLES TODOS ESTILOS, solamente en la Fábrica San Diego 277 - 281. Teléfono 74895. Condiciones ventajosas. Se reciben muebles en pago. 15 Agosto

¡CREACIONES EXCLUSIvas!. Muebles de alta calidad Especialidad en terciados y enchapados. Fábrica de Muebles Las Delicias, Avenida Bernardo O'Higgins 3035. Visite nuestro establecimiento, el más surtido de Santiago. Precios bajos. Facilidades (sin recargo). 12 Agt.

"MUEBLERIA BOSTON" SAN Antonio 464, ofrece muebles dormitorio, comedor, hall con grandes facilidades de pago sin necesidad de fiador. 8Agosto

¡GRAN OPORTUNIDAD! Por inaugurar nuestro nuevo y grandioso local, ofrecemos a los precios más bajos de Santiago, el más variado y extenso surtido Solamente nuebles de calidad. Facilidades, sin recargo. Mueblería Rosenblatt. Avenida Bernardo O'Higgins 1460. Agosto 13

GRAN PAPELERIA CENTRAL MATIAS COUSIÑO 119 Frente Casa Muzard

Llegó un lindo surtido de Papeles Importados a precios de verdadera realización. Floreados, Ponceados, dibujos modernos y lisos imitación pintura, lavables. 23 agosto

COLCHONES LANA, cotíes, crín, encontrará en Colchonería Francesa Refacción a domicilio. San Diego 9. Teléfono 86259. 24 Agosto

COCINA ECONOMICA GRANde y una romana 500 kilos, ocasión vendo. Esperanza 521. 15 Agosto

DORMITORIO, COMEDOR, confortable, juego de escritorio, muebles sueltos, se vende urgentísimo. Marcoleta 424.

¡¡OCASION VENDO!! AMObiados dormitorios, comedor y muebles sueltos. Delicias 2456. 22 Agt

COCINAS ECONOMICAS VENdo, cambio, arreglo. Estufa gas líquido. San Alfonso 22. 8 de agosto

MUEBLERIA "HOLLYWOOD". Bandera 166. Ofrece dormitorios, comedores confortables, etc. Facilidades sin fiador. 26 Agosto

GRAN LIQUIDACION, MUEbles coloniales, modernos, sillas, docena $ 180. Libertad 1441. 4 Agost.

$ 420, DORMITORIO: OTRO $ 680; amoblado comedor, $ 590; hall confortable; máquina Singer; marquesas; salita; ropero; mesa; silla, vendo urgentísimo. Lira 933. 17 Agost.

¡¡INCREIBLE PERO CIERTO!! Nadie puede vender más barato, lindos amoblados, mimbre fantasías, variados colores, andaderes, cunas, cochecunas. San Diego 38. 11 Agost.

URGENTE VENDO DORMITOrio, comedor y hall. Eleuterio Ramírez 1331.

COMPRO PIANO. TELEFONO 67347. 6 Agost.

MUCHAS MUEBLERIAS ENcontrará, pero... la San Francisco tiene honradez comercial, más de cincuenta años. San Antonio 62. 26 Ag.

URGENTE VENDO. DORMItorio, comedor y hall. Eleuterio Ramírez 1331. 6 Agosto

MUEBLES PARA COCINA, construcción sólida, hechuras perfectas. Precios económicos. Fábrica Chacabuco 13. 1.o Spbre.

¡¡¡COCINAS ECONOMICAS!!! Buenas, bonitas, baratas. Irene Mérida. Fabricante Chacabuco 12. 1.o Spbre.

¡¡¡CALENTADORES!!! GAS, carbón, leña. Construcción sólida, garantida. Fábrica "Mérida", Chacabuco 12. 1.o Spbre.

LINDA LAMPARA DE LAGRImas, ocasión vendo. Gorbea 2860. 4 gost.

25.–Modas e interés para el hogar.

LAS MEJORES SEDAS Y DE última novedad, las vende "Montemar". 21 de Mayo 578. Oficina 2. Agot. 3

AHORRE DINERO, MANDE arreglar sus carteras, Copiapó 1120, próximo San Diego.

MADAME SARHA, MODISTA competente, ajuares de novia, traje sastre, abrigos y todo lo concerniente al ramo. Precios módicos. San Antonio 57. Teléfono 61520.

¡¡PIELES!!, CONFECCIONES transformaciones, cueros para adornos. Precios rebajados El Canadá Merced 301.

PARA BOTONES FORRADOS únicamente "AUSONIA", Monjitas 792. Descuentos a talleres. Agosto 1.0

COMPRO ABRIGOS DE PIEles, usados. Coquimbo 615. Teléfono 50734. 4 Agosto

CONTRA RESFRIOS: ¡OBLEAS Chinas Li-Wu-Pat!!. 7 Agosto

DAMOS CREDITOS TRAJES, abrigos, capas, pieles. Coquimbo 615. Teléfono 50734. 20 Agosto

FACILIDADES PAGO, GALVEZ 717. Traje sastre, batas, tapados, capas zorros. 24 agosto

¡¡¡MADAME LOBERTE!!! SAN Diego 219. Regala abrigos gruesos $ 120, 170, 2?0. ¡¡¡No confunda!!! 8 Agosto

¡¡¡SEÑORAS!!! PARA ABRIgos gruesos, sólo $ 120, 170, 220; trajes sastre casimir, $ 170, 220, 320, donde "Madame Alice". Santo Domingo 810. 9 Agost.

¡¡¡TERNOS!!! ABRIGOS, ZApatos, batas, ropa niños, abrigos niñitas, linda buena ropa usada véndese. Tarapacá 723. Cerca Santa Rosa. Ropería elegante. 4 Ag.

¡¡¡NOVIOS!!! ¡¡¡NOVIOS!!!.— Arriendo tenidas para casarse. Tarapacá 723. 9 Ag.

26. Mudanzas y transportes.

MUDANZAS Y TRANSPORTES Santiago, Valparaíso, San Antonio. camiones propios, seriedad y responsabilidad. Exposición 230. Teléfono 91646. 4 Agosto

TRANSPORTES DENTRO Y fuera de Santiago. Seriedad, seguridad y garantía. Fono 65337. Alameda 1661. 30 Ag.

27.–Negocios e instalaciones, compra y venta.

OCASION SE VENDE, FUNCIOnando Residencial ESCH, Catedral 1257. Teléfono 86756. Departamentos, piezas chicas y grandes a precios módicos c/s muebles muy buena comida, casa honorable. Pensión mesa, viandas a domicilio. Recibo pasajeros. Residencial ESCH, se vende de ocasión. Catedral 1257. 4 Agosto

VENDO LOCAL NUEVO, CARnicería, con patente. Ovalle, paradero 19. Santa Clara 402. 3 Ag.

VENDO ALMACEN INSTALAdo, Ovalle, paradero 19. Santa Clara 402. 3 Ag.

URGENTE, VENDO ALMAcén abarrotes, capital $ 6.000; casa habitación, arriendo barato. Pinto 1698 esq. Barrenechea. 3 Agost.

FUENTES SODA, CAFETEras Express, loncheras bar, baños maría. Doy funcionando aquí y provincias. Facilidades pago. Unica fábrica. R. Correa, Delicias 1737. 17 Agt.

MAQUINAS HACER CHUPEtes helados. Industria lucrativa, ofrezco aquí y provincias. R. Correa, Delicias 1737. 17 Agosto

28. Objetos y animales perdidos.

HABIENDOSE EXTRAVIADO la póliza N.o G-2207, emitida por la Compañía de Seguros de Vida "La Chilena Consolidada" sobre la vida del señor Guillermo Piker B., se avisa que queda sin valor, por haberse extendido duplicado.

29.–Personas buscadas.

A JOSE URSIC MOSIC SE LE necesita. Casilla 1043. 1.o Ag.

30. Préstamos, acciones y bonos.

DINERO PARA HIPOTECAS desde $ 10.000, ofrece constantemente. Capitalistas encontrarán magníficas inversiones al mejor interés. Oficina Propiedades Jorge Cristi Salamanca. Morandé 291. 17 Agosto.

CARLOS OSSANDON, BANDEra 168. Tramita préstamos hipotecarios, en las mejores condiciones.

PROPIETARIOS, ANTICIPO dinero para cancelar deudas, hago reparaciones, valorizando propiedades, regularizo rentas de arrendamiento. Del Río. Bandera 552. 30 Jul

31. Productos medicinales.

CONTRA GRIPPE, OBLEAS Chinas Li-Wu-Pat. 7 Agosto

DEBILIDAD SEXUAL, EN ALgunas formas de impotencia, falta de energía o vigor. Recomiéndase tónico reconstituyente "Tabletas Strong'. Solicítelas farmacias. Base: Calcio, fósforo, hierro. 28 Agosto

GONORREA, BLENORRAGIA, afecciones vejiga. Sellos "Wonder" Keller" son un desinfectante de las vías urinarias, por su fórmula precisa y su acción balsámica. Base: Sándalo, Anhidrometilencitrato de Hexametilentetramina. Solicítelos en farmacias. 28 Agosto

AFECCIONES AL HIGADO. ESTREÑIMIENTO, recomiéndase "Tabletas Jewel". Su fórmula contiene: áloes, jalapa, extracto biliar, boldo, etc. Pídanse en farmacias. 28 Agosto

FARMACIA "LA NACION". SImón Bolívar 298. Plaza Manuel Rodríguez. Laboratorio, recetas y análisis. Precios bajísimos. Teléfono 86075. 26 Agost

32.–Propiedades compran.

COMPRAMOS PROPIEDADES. Caja Propietarios. Santo Domingo 1249. 17 Feb.-1941

COMPRO MODERNA PROPIEdad, renta alrededor 250,000, con deuda. H. Silva. Casilla 3 D. Santiago.

33.–Propiedades venden.

VENDEMOS PROPIEDADES.— Caja Propietarios. Santo Domingo 1249. 17 Feb. 1941

VENDEMOS FUNDOS. CAJA Propietarios. Santo Domingo 1249 17 Feb. 1941

SASTRERIA DRINBERG SAN ANTONIO 470 TERNOS y ABRIGOS SOBRE MEDIDA ENTREGA INMEDIATA GRANDES FACILIDADES

REPARAMOS PROPIEDADES Caja Propietarios. Santo Domingo 1249. 17 Feb. 1941

AGRICULTORES, OFREZCO 50 hectáreas cerca mar Cartagena, 60 hectáreas en Algarrobo, siembra de cebada, papas, maíz, arvejas, lentejas, garbanzos, maravilla, linaza etc. poco capital, suelo grueso, semi regado, doy en medias, arriendo o con participación convenida, gánase 5 meses; libre. 50.000. Aravena. Huérfanos 1350. 17 agosto

QUINTA VENDO "LO CHAcón", calle Ortega, a una cuadra camino pavimentado a Cartagena. Tratar: Justino Concha, El Monte.

60.000 CASA HABITACION 6 piezas y dependencias. Concepción 1316. 3 Agosto

$ 65,000. — CASA 6 CUADRAS Plaza Armas. Deuda Caja. A. Bello 423. 2 Ag.

$ 140,000. — PARCELA 20.500 metros. Avenida Recoleta 2814. 4 Ag.

$ 36,000. — SAN MARTIN 1022, casa chica, entre San Pablo - Estación Mapocho. 4 Ag.

$ 68,000. — NATANIEL 983, CAsa con almacenes, cerca Plaza Almagro. Renta $ 10,800. Tratar: Amunátegui 757. 4 Ag.

$ 19.680. — ESQUINA, AVENIda Centenario (Recoleta). Tratar: Amunátegui 757. 4 Ag.

34.–Propuestas públicas y particulares.

TRABAJOS DE RADIO, GArantidos, ejecuta el acreditado taller Radio Valparaíso. Morandé 757. Fono 82553 Atención días. 1.o Agost.

DIRECCION GENERAL DE Obras Públicas. — Departamento de Hidráulica. — Se piden propuestas públicas para la construcción de las obras de mejoramiento del agua potable de Chillán, las que se abrirán el 9 de agosto a las 4 P. M. Bases y demás antecedentes, en la Oficina de Partes. Santiago, 30 de julio de 1940. — El Director del Departamento. 8 Ag. Ag.

SE SOLICITAN COTIZACIOnes para diferentes reparaciones Cuartel Regimiento Cazadores. Bases: Rgto. Cazadores. — Comandante. Agt.

35.–Radios e instrumentos de música.

RADIOS GENERAL ELECTRIC vende Radio Electrón San Diego 718. Teléfono 67948 Reparaciones de radios todas marcas. 10 Agsto

CONTRA NEURALGIAS: ¡Obleas Chinas li-Wu-Pat!!. 7 Agosto

CAMBIE SU RADIO VIEJA por una modelo 1941, donde Metcalfe y Cía. Ltda., Avenida Bernardo O'Higgins 2548. Pida Ud. una demostración sin compromiso. Teléfono 91889. 3 Agost.

[REPARA]CIONES RADIOS, GArantidas, voy domicilio. Teléfono 48092, atención rápida. 27 Agosto

REPUESTOS Y ACCESORIOS para radio, cómprelos en Centr... Electric, Morandé 281. 17 Agosto.

¡¡¡NO COMPRE JUGUETES!!! Pruebe, Radio "Phillips", desde $ 100 mensuales, únicamente en Ahumada esquina Delicias. Set. 2

REPARACIONES RADIOS, Garantidas, voy a domicilio. Teléfono 48092, atención rápida. 27 Agost.

RADIOS GENERAL ELECTRIC vende "Radio Electrón". San Diego 718. Teléfono 67948. Reparaciones de Radios de todas marcas. 30 Sep.

COMPOSTURAS RADIOS, GArantidas, vista cliente técnico americano. Fono 69489. Catedral 1264. 30 Ag.

RADIOS MODELO 1941, $ 80 pie, $ 65 mensuales, importadas, garantidas. San Diego 233. 9 Agosto

CAMBIE SU RADIO VIEJA por una modelo 1941, donde Metcalfe y Cía. Ltda., Avenida Bernardo O'Higgins 2548. Pida Ud. una demostración sin compromiso. Teléfono 91889. 3 Sept.

36.–Remates voluntarios.

VENDO QUINTA PARADERO 17. callejón Ovalle 1230. Tratar: Arturo Prat 1570.

37.— Notificaciones y citaciones

EL 29 DE JUNIO PASADO, SE reorganizó un nuevo club, "Los Bohemios", ex Juan Ulloa, con el siguiente directorio: Presidente, Juan Pérez; vicepresidente, Cesario Morales; secretario, Manuel Aguero; tesorero, María Contreras; secretario de prensa, Segundo Ramírez; directores, Abelino Burgos y Alejandro Salinas; utilero, Humberto Ramírez; capitán del primer equipo. Juan Garrido; vice, Manuel Bustos; capitán segundo equipo, Mario Carrasco; capitán del tercer equipo, Alejandro Salinas; vice, Manuel Tamayo.

HABIENDOSE EXTRAVIADO boleta garantía N.o 14694, por trece mil trescientos trece pesos cuarenta y cinco centavos, extendida por Banco Alemán Transatlántico, favor administrador Aduana Valparaíso, queda sin valor, por haberse dado aviso correspondiente. 3 Agsto.

ASOCIACION DEL CANAL Maipú. — De conformidad a los Estatutos, cítase a junta general ordinaria de accionistas para hoy miércoles 31 del presente, a las 18 horas, en el local de la Asociación, Teatinos N.o 349, of. 3. — El Directorio. 31 Jul.

HABIENDOSE EXTRAVIADO el contrato privado de suscripción, N.o 148, por una acción, Serie "B", de la Sociedad Anónima de Deportes Club de Golf Santiago, perteneciente al señor Alejandro Alfaro Hawes, queda nulo y sin valor por haberse dado el aviso correspondiente a la Sociedad. 5 Ag.

38.—Sastrerías e indumentaria.

SASTRERIA "LA ELEGANCIA" ternos, abrigos, facilidades pago. San Pablo 2585 7 gosto

VISTA EN SASTRERIA "ARgentina". San Pablo 1279. Fono 69093. Grandes facilidades Casimires última novedad. 7 Agosto

SASTRERIA "EL CREDITO Nuevo", entrega ternos y abrigos con grnades facilidades de pago. San Pablo 2675. 31 Agosto

SATRERIA CHESTERFIELD abrigos confeccionados, trajes para caballeros, amplios créditos San Diego 63. Fono 88563. 7 Agosto

SASTRERIA DRINBERG SAN Antonio 470. Entrega ternos, sobre medida, recibo hechuras finas, concedemos créditos. 7 Agosto

LOS MEJORES SOBRETODOS al mejor precio, los encontrará en Bascuñán Guerrero 99. Agosto 4

$ 350, TRAJE FORRADO EN seda, Guendelman, sastre. San Diego 850, lado Teatro Caupolicán. 24 Agosto

CASIMIRES NACIONALES desde $ 25 metro; importados $ 55. Depósito directo de fábricas. Casa Salazar, Avenida Bernardo O'Higgins 2783 (Alameda). ¡¡Precios excepcionales durante este mes!!. 21 Agosto

SASTRERIA SALAZAR: CABAlleros, niños. Extenso surtido, corte elegante, precios incompetibles. ¡Visítela! Avenida Bernardo O'Higgins 2783 (Alameda). ¡¡Precios excepcionales durante este mes!!. 21 Agosto

MAMELUCOS Y GUARDApolvos, para hombres y niños. Ofrecemos directamente al público. Fábrica La Perfecta, San Diego 891. 11 Agosto

39. Talleres y composturas.

MAESTRO MARCOS, ESPEcialidad calzado ortopédico. Esmeralda 834. Teléfono 68666.

TALLERES REPARADORES DE calzado, Arturo Prat 910. Ejecutan toda clase de composturas por difíciles que sean, a precios fuera de competencia. 5 agosto

PARA GRABADOS y ESTAMpados en metales únicamente: "Casa Leiva". San Diego 165 21 Agosto.

DE INTERES PARA UD.

ENTRE MILES, DESTACAMOS ESTAS SEIS OFERTAS DE NUESTROS AVISOS ECONOMICOS CLASIFICADOS

CATAS AUSTRALIANAS baratísimas.— Independencia 1581.

CAMBIE SU RADIO VIEja por una modelo 1941, donde Metcalfe y Cía. Ltda., Avenida Bernardo O'Higgins 2548. Pida Ud. una demostración sin compromiso Teléfono 91889.

CURSOS RAPIDOS: TAquigrafía, contabilidad, redacción dactilografía en 3 meses! Instituto Comercial, Ahumada 358.

MAQUINA DE ESCRIBIR, sumar y calcular. Taller técnico para reparaciones y reconstrucción de todas las marcas. Monjitas 654. Teléfono 84482. Brulé y Moreno.

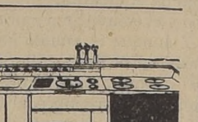

FUENTES SODA, CAFEteras Express, loncheras bar baños maría. Doy funcionando aquí y provincias. Facilidades pago. Unica fábrica R. Correa, Delicias 1737.

TRANSPORTES DENTRO y fuera de Santiago. Seriedad, seguridad y garantía. Fono 65337, Alameda 1661.

AVISE UD. EN "LA NACION"

"EL RAPIDO"

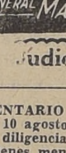

NEUMATICOS ROTOS los dejamos nuevos. — Trabajos garantidos

GENERAL MACKENNA 1076

Judiciales.

INVENTARIO SOLEMNE. FIJO para 10 agosto próximo, 9 horas, para diligencia inventario solemne bienes menores, Orrego Lyon. Cito interesados a mi Secretaría. Secretario 5.o Juzgado Civil. 7 Agosto

REMATE JUDICIAL. — POR orden del 5.o Juzgado del Trabajo, juicio Leiva con Schonfeld, el 7 de agosto próximo, a las 15 horas, en mi casa de Remates, Huérfanos 1362, reeataré una máquina impresora a pedal. Osvaldo Aguirre, martillero. 3 Ag.

POSESION EFECTIVA E INventario.— Primer Juzgado Civil de esta ciudad, concedió posesión efectiva, herencia de don Moisés Almendras Hermosilla, a sus hijos Moisés y Germán Almendras Araos, sin perjuicio derecho cónyuge Julia Araos Miranda. Procederé facción inventario solemne el viernes 9 de agosto, a las 15 horas, en mi oficina. — El Secretario. 3 Agost.

POR AUTO PRIMER JUZGAdo Civil, de fecha treinta y uno de julio último, concedióse posesión efectiva, herencia intestada de doña Isabel Iunge Gabler vda. de Puelma, a sus hijos Emilia, Elena y Francisco Puelma Iunge, y a su nieta Alma Puelma Rivas. Practicaré inventario solemne bienes del causante el seis de agosto, a las quince horas. — Arturo Puelma, secretario. 3 Agost.

POR AUTO PRIMER JUZGAdo Civil de ventiséis de julio último, concedióse posesión efectiva, herencia intestada quedada al fallecimiento de doña Julia Blanco vda. de Alamos a su hijo legítimo don Ruperto Alamos Blanco. 3 Agost

POR RESOLUCION TERCER Juzgado Mayor Cuantía, ordenóse notificar por avisos a don Luis Ramírez Sánchez citación a comparendo en Juzgado el 6 del presente, a las 15 horas, a petición doña Elisa Suárez, objeto nombrar árbitro, liquide sociedad conyugal ,tuvo con doña Blanca Sánchez y liquide Comunidad entre peticionaria y Luis Ramírez, sobre los bienes dicha sociedad conyugal. Ordénasele fijar domicilio, dentro límites urbanos lugar funciona Tribunal en quinto día, bajo apercibimiento notificársele por estado diario todas resoluciones se dicten en autos. — El Secretario. 3 Agost.

REMATE.— MARTILLERO ENrique González, rematará 7 del presente, 10.30 horas, Moneda 1316, derechos que corresponden a don Hermán Díaz Cruchaga, como cesionario de la promesa de venta celebrada entre don Javier Fontecilla y doña Elcira Armijo de Moyano, por escritura de 12 de mayo de 1937, ante el Notario don Jorge Maira Castellón, antecedentes Fontecilla con Díaz, Segundo Juzgado Civil. — El Srecretario. 6 Ag.

NOTIFICACION. — JUICIO Primer Juzgado Mayor Cuantía, Amelia Requena Chávez, demanda su marido Carlos Zúñiga Hernández, nulidad matrimonio celebrado en Catemu, fundada falta competencia oficial civil. Pide acójase demanda. Primer otrosí, demandado designe domicilio urbano, bajo apercibimiento legal; segundo, abogado; tercero, notificación avisos extractados. Proveyóse: Santiago, julio 16 de 1940. A lo principal, traslado; al primer otrosí, como se pide; al segundo, téngase presente la designación de abogado y venga en forma el poder; al tercero, ríndase información sumaria para acreditar los hechos expuestos y se resolverá. Papel de $ 6, N.o 83705.— O. Amado.— Puelma, secretario.— Rendida información, resolvióse dándose lugar notificación, debiendo hacerse por tres publicaciones, diarios "Frente Popular", "La Nación" y correspondiente "Diario Oficial". Notifico lo anterior a Carlos Zúñiga Hernández. — Puelma, secretario. 3 Agost.

QUINTO JUZGADO CIVIL. Cítase defensor de menores parientes menores Hidalgo Gatica para audiencia, 2 de agosto, a las 15 horas, para deliberar sobre nombramiento tutor curador.— Secretario. 1 Agost.

INVENTARIO.— EL 14 DEL presente, 15 horas, practicaré en secretaría Primer Juzgado Civil Mayor Cuantía, Inventario bienes de los ausentes, don Abraham Gatica Foulón y doña María Foulón.— Puelma, secretario. 6 Agost.

QUINTO JUZGADO CIVIL. Por resolución de 23 de julio último, concedióse posesión efectiva herencia intestada de don Alfredo Palacios Rivera a doña Hortensia Palacios de Michels, a doña Rafaela Palacios vda. de Rivadeneira, a don Jorge Palacios Rivera, a don Arturo Palacios Díaz, a doña Nerly y a doña Inés Palacios Sotomayor; y a doña Clara Palacios vda. de Saavedra. Practicaré inventario solemne el siete del presente a las 16 horas. Cito interesados —Secretario. 5 Agost.

QUINTO JUZGADO CIVIL. Por resolución de 23 de julio último, concedióse posesión efectiva herencia intestada de don Manuel Ugarte Henríquez a Manuel, Matilde, Ilma, Laura y Elisa Filomena Ugarte Briones; Graciela de las Mercedes, Jorge, María Teresa y Eliana Ugarte Valenzuela, sin perjuicio derechos cónyuge sobreviviente doña Modesta Valenzuela Núñez. Practicaré inventario solemne el 9 del presente, 16 horas.—Secretario. 5 Agost.

QUINTO JUZGADO CIVIL. Concedióse posesión efectiva herencia intestada de don Francisco Alvial Gómez a Francisco Fernando, Gabriel Arturo Alfonso, Luz del Carmen y Sylvia Alvial Cáceres sin perjuicio derechos cónyuge sobreviviente doña Esther Cáceres vda. de Alvial. Tramítese conformidad arts. 40 y 41 Ley 5427.—Secretario. 3 Agost.

NOTIFICACION. EN AUTOS ejecutivos 79.806. Pelissier (quiebra) con Vargas Timoteo (sucesión), ante 2.o Juzgado Civil demandante presentó certificado avalúo propiedad embargada San Agustín 2762 Santiago, valor $ 15.400, efectos artículo 508 Código Procedimiento Civil; en otrosí, ejecutoria sentencia. Proveyóse ocho julio 1940. A lo principal, como se pide, con citación; otrosí, como se solicita. Evaristo Molina —Letelier.— Notifícase ejecutados. 3 Ag.

AUTO PRIMER JUZGADO Civil, 1.o Agosto 1940, concedióse posesión efectiva herencia intestada Clemente Lagos Fuenzalida sus hijos Enrique, Salvador y Rodolfo Andrés Lagos Vásquez, sin perjuicio derechos cónyuge sobreviviente Rosa Vásquez Iturra. 5 Agost.

POR RESOLUCION SEGUNdo Juzgado Mayor Cuantía esta ciudad fecha 31 julio 1940, concedióse posesión efectiva herencia testada quedada fallecimiento María Gutiérrez de Siegel a favor de Olga Siegel Gutiérrez.—El Secretario. 5 Agost.

"EL CUARTO JUZGADO CIvil de Santiago, por auto de veintiséis de julio en curso, ha concedido al Fisco, con beneficio de inventario, la posesión efectiva de los bienes quedados al fallecimiento de don Emeterio Rubio. Practicará inventario solemne de los bienes el Notario de Hacienda don Luis Azócar A. el 5 de agosto en curso a las quince horas en su oficina de Morandé 283". 5 Agost.

MEMORANDUM DE "LA NACION"

AGOSTO

3

SABADO

SANTOS DE HOY: Lidia y Cirilo.

SANTOS DE MAÑANA: Domingo de Guzmán y Eleuterio.

BOLETIN METEOROLOGICO

INFORMACIONES DE SANTIAGO

TEMPERATURAS DEL AIRE (día 2).— Mínima: 5.3º C., a las 3 horas. Máxima: 10.6º C., a las 16 horas.

HUMEDAD RELATIVA DEL AIRE (día 2). — Mínima: 89 o|o, a las 17 horas. Máxima: 100 o|o, a las 7 horas.

SOL. — Sale a las 7 horas 33 minutos del 3. Puesta, a las 18 horas 06 minutos.

LUNA. — Sale, a las 7 horas 03 minutos del 3. Puesta a las 18 horas 13 minutos.

FASE. — Luna nueva el 3 de agosto.

MINISTERIO DE DEF. NACIONAL. Oficina Meteorológica de Chile.

VOLETIN DEL TIEMPO (Redactado a las 20 horas del viernes 2 de agosto).

En la región Central estuvo nublado casi en general con neblinas y lloviznas. En el resto del país el tiempo se mantuvo bueno.

PRONOSTICO. (VALIDO HASTA LAS 20 HORAS DE HOY SABADO 3 DE AGOSTO)

Continuará perturbado en la región Central.

ARICA A COQUIMBO. — Nublados locales. Variable en la parte Sur.

ACONCAGUA A MAULE. — Nublado. Neblinas y probables precipitaciones.

CORDILLERA (CENTRAL). — Variable.

ÑUBLE A CHILOE. — Variable. Tendencia a mal tiempo. Vientos del Norte.

GUAFO A EVANGELISTAS (COSTA). — Variable. Tendencia a mal tiempo. Vientos fuertes del Norte.

PERSPECTIVAS PARA LAS PROXIMAS 48 HORAS

Tendencia a mal tiempo desde la región Central al Sur.

Turno de Boticas

Durante la semana del 3 al 10 de agosto estarán de turno las siguientes farmacias:

Belgrado, Koremblit y Cía., Rosas 2302; Matucana, M. Michelow, Matucana 830; Lourdes, Suc. Jara, San Pablo 4214; Ideal, C. Opazo, Mapocho 4052; Araya, J. Araya, Carrascal 4670; San Martín, A. Flores, Antonio Varas 201; Portales, E. Cruz, Portales-Maipú; El Indio, Dogenweiller y Cía., Ahumada 2; Boston, Valdebenito y Cía., Bandera-San Pablo; Serrano, A. Serrano, Santa Rosa 1994; Caupolicán, R. Parada. Bascuñán, 1002; Lo Vial, V. Toledo, G. Avenida 4755; Portugal, P. Tirado, Portugal 1264; Harlem, C. Alcoholado, Castro 597; Alemana, B. Sagües, G. Avenida 2702; Castro, J. M. Castro, B. O'Higgins 30; Stefanía, L. Stefanía, B. O'Higgins 2842; Francesa, E. Libedinski, San Diego-Matta; Cruz Blanca, P. Vuskovic, Av. Ossa 53, Los Guindos; Maruri, A. Maruri, Av. Santa María 1975; Imperial, C. v. de Correa, F. Vivaceta 2602; Central, Setz y Cía., Av. Irarrázaval 2521; El Inca, Solar y Cía., Av. Providencia 1304; Helferg, H. Fergadiot, Av. Providencia 2369; Chile, M. Berríos, Av. Independencia 1798; Valdivieso, J. Oxman, Av. Recoleta 1501; Alemana, G. Miranda, Av. El Salto 2204; Peña, J. Peña, Av. Independencia 556; Santa Filomena, A. Triveri, Loreto 293; Santa Isabel, R. Arangua, Av. Santa Isabel 0301; Cristi, O. Cristi, Fco. Bilbao 2010; Macul, A. Lagos, Av. Las Acacias 3097.

DEFUNCIONES

Juan B. Alvarez Araya, 52 años; Carmen Rosa Zamorano Garay, no se indica; Luis Arturo Sapiain Meléndez, no se indica; Alejandro Ponce Contreras, no se indica; Julia Farías Zúñiga, no se indica; María Urzúa Niño Jorquera, no se indica; Aída García Cerda, no se indica; Adolfo González Cáceres, 99; Julia Robles Hidalgo, no se indica; Anastasia Rojas Hernández, 61; Manuel Antonio 2.o Soto Zumaran, no se indica; Luisa Oyarce Leiva, no se indica Margarita Sanhueza Cabrera, 24; Clodomiro Contreras Reyes, 70; Marina Durán Riveros, 21; Alberto Olea, 31; Faustino Martínez González, no se indica; Mercedes Valenzuela Valenzuela, 32; Manuel Zamorano Cabezas, no se indica; Margarita Zúñiga Toro, 26; Gustavo F. Söderhund E., 51; Aída Reyes Sánchez, no se indica; Matilde Salinas Salinas, no se indica; Carlos Borgoño Donoso, no se indica; Camilo Montoya Seguel, no se indica; Pedro Núñez González, no se indica; Jorge González Alballay, 84, y 16 menores de un año.

BIBLIOTECAS Y MUSEOS

BIBLIOTECA NACIONAL — Avenida O'Higgins entre Mac Iver y Miraflores. Funciona de 9 30 a 12 30 horas y de 14 30 a 20 20 horas.

SOCIEDAD DE FOMENTO FABRIL — Biblioteca Industrial.— Moneda 159 diariamente de 9.30 a 12 y de 14.30 a 18.30 horas menos los sábados en la tarde y festivos.

SOCIEDAD NACIONAL DE MINERIA — Abierta al público de 9 a 12.30 y de 14.30 a 20.30 horas en Moneda 759.

MUSEO DE HISTORIA NATURAL — Quinta Normal de Agricultura abierto todos los días de 9.30 a 12 horas y de 14.30 a 18 horas.

NACIONAL DE BELLAS ARTES — Palacio de Bellas Artes Parque Forestal abierto todos los días de 9.30 a 12 horas y de 14.30 a 17 horas.

HISTORICO NACIONAL — Moneda 620 abierto todos los días a las 18 horas Las Secciones de Historia Civil y Militar han sido trasladadas a Miraflores 50.

LLAMADOS DE URGENCIA

Asistencia Pública San Francisco 80 teléfono 69191; Posta N.o 2 de la Asistencia Pública Maule esquina de Chiloé teléfono 85498; Posta N.o 3 de la Asistencia Chacabuco esquina de Compañía teléfono 83838; Asistencia Pública de Ñuñoa Villaseca esquina de Irarrázaval N.o 1017, teléfono 61542. Asistencia Pública de Providencia Manuel Montt 808 teléfono 89953; Prefectura de Carabineros Moneda esquina de Morandé teléfono 60151; Bombas 61171 Prefect. de Investigaciones.

PAGINA FEMENINA

Consultorio de Belleza

NERVIOSA:— Es probable que se trate de nevipigmentarios, y en este caso le recomiendo sobretodo, no tocarlos antes de haber recurrido al diagnóstico de un doctor. Entre tanto no se desespere. Emplee una crema base obscura y maquillese con tonos más obscuros que su tez; esto atenuará antes que desaparezcan mediante una influencia médica apropiada, esas manchas que no tienen, estoy seguro, la importancia que Ud. les atribuye.

DESEO ADELGAZAR:— Si, señorita, suprimiendo completamente el pan de su alimentación, es muy probable que pierda poco a poco los kilos que Ud.. desea. No digo que Ud. "debe perder", porque su peso es casi normal con respecto a su porte, y necesitaria conocer sus medidas, para tener una opinión personal, porque si me guio por las únicas indicaciones de porte y peso que me da, Ud. no es demasiado gruesa. No, a su edad, no debe por ningún motivo tomar productos para adelgazar, salvo que su médico se los indique. Además dediquese a los deportes a pleno aire todas las veces que pueda, y en grupo si es posible.

NO SOY UNA BELLEZA:— En primer lugar tiene que compenetrarse de esta verdad: que el estado de su piel, es el reflejo del estado de su salud. De modo que hay que llegar a ésta conclusión: o no está Ud. en buen estado de salud, o su higiene general no es lo que debiera de ser. Para contestarle a conciencia necesito datos sobre:

1.— Su salud en general;

2.— El género de vida que lleva (activa, sedentaria, etc.).
3.— Los ejercicios a que se dedica;
4.— Su alimentación;
5.— Los cuidados bi-cuotidianos que da a su cara.

Mientras pueda contestarle con conocimiento de causa, adopte un régimen vegetariano; limpie perfectamente su epidermis mañana y noche, como tiene costumbre de hacerlo, y locione su cara dia por medio con alcohol alcanforado.

CLEOPATRA, San Felipe:— Esta es una consulta que no nos hacen a menudo, y que a primera vista puede sorprender un poco. No es gracioso tener "piernas gruesas", y quiero creer que teniéndolas muy delgadas, desea Ud. acrecentar su musculatura.

Tres ejercicios en este caso serán excelentes, y le darán un resultado bastante rápido.

1.— La bicicleta;

2.— Saltar a la cuerda;
3.— Caminar sobre la punta de los pies, con las piernas bien extendidas.

Además puede practicar la natación y caminar por terrenos accidentados; esto aumentará sus probabilidades de éxito.

Aloysius Dinn

MODA FRANCISCANA

Para este traje de casa, tan cómodo y holgado. Lanvín ha copiado el hábito franciscano. Su duvetina color hoja seca, y con sus gruesos y largos cordones de seda del mismo color, es innegable que armoniza con un ambiente íntimo; chimenea, libros, pieles, penunbra...

UNA BLUSA PARA VARIOS USOS

Como consecuencia de la guerra, la moda se ha tornado severa en Francia. Es, tal vez, por eso que en las nuevas colecciones, las blusas son las que dan la nota original y alegre; es más fácil y económico tener varias blusas, cambiando así el aspecto de la misma tenida, y no varios trajes completos. Esta que publicamos sirve tanto para la mañana como para la tarde. Es de género lavable, a rayas suaves, apasteladas, y adornada de valencianas.

Estos trajes son novedosos...

3.— Porque el abriguito es recto. Lo que ll[illegible] hoy día, la chaqueta "cuec[illegible]", tan larga como ancha, y adornada con grandes bolsillos.

La pollera de este modelo es enteramente tableada. Las tablas anchas, van despunteadas sobre las caderas; 2.70 metros en 0.90. La chaqueta sin cuello, ni vueltas, se cierra con un solo botón. Se precisan: 3.90 metros en 0.90 de ancho o 2 metros en 1.30.

4. — Porque el corpiño es ablusado al talle, y un plastrón viene a incrustarse en él y porque la pollera no tiene una amplitud exagerada.

La pollera de este modelo se corta al hilo. 1.80 metro en 0.90, o 1.60 en 1.30. La blusa tiene tablas playas, atrás y adelante. Pequeño plastrón incrustado. Cinturón anudada adelante. Se precisan 2.40 metros en 0.90.

5.— Porque está cortada al talle, por dos cinturones, cada uno de un tejido diferente, y terminada por dos grandes rosas.

Este lindo trajecito se corta todo al hilo. La pollera fruncida adelante, y el corpiño fruncido en los hombros. Metros: 3.80 en 0.90 y 0.30 en 0.90, para cada uno de los cinturones.

6.— Porque una gran echarpe de falla a rayas se anuda en el escote. Esta echarpe pasa debajo de la cintura, y adorna en forma graciosa el delantero.

Trajecito cortado enteramente al hilo. La pollera tiene una tabla hueca adelante. El corpiño es ablusado. Cuello camisero: 3.75 en 0.90, o 3.10 en 1.30. Echarpe: 1.10 en 0.50 de ancho.

PARA TARDE Y NOCHE

Elegantísimo trajecito para la tarde, en crepe, lana y seda. La novedad de este vestido estriba en que la amplitud para el busto la dan los fruncidos de los puños laterales del corpiño. La pollera se ve ampliada por un paño fruncido en el delantero. 3.60 metros en 0.90.

El traje de noche es negro, y de género de lana finísimo. La única nota alegre la constituyen los botones que adornan el corpiño y los bolsillos. Son de filigrana de plata. Se precisan 5.40 metros en 0.90 de ancho.

La amistad, flor preciosa

Las mujeres que tienen el sentido de la amistad son pocas, y sin embargo... que fuente de alegría, que confortamiento, que riqueza en la vida son los verdaderos amigos.

Es raro encontrar a una mujer que no le diga que desconfía de todas las demás. ¡Qué vergüenza! ¿No se dan cuenta que se hacen daño a ellas mismas al hablar en esta forma?

Hagan cualquier cosa para tratar de ser Uds. mismas amigas sinceras, y se verán rodeadas de verdadero afecto.

Dentro de la amistad se precisan algunas cualidades: la primera es la discreción. Es necesario que se sepa, que no irá Ud. a contar lo que le ha sido confiado en un momento de expansión.

Se precisa también lealtad; debe Ud. ser no sólo incapaz de una traición, (esta idea ni siquiera debe aflorar a sus espíritu), sinó tampoco de esas pequeñas defecciones que tan a menudo alimentan la vida social o mundana.

Ser desleal es dejarse ir, para mostrarse espiritual o divertida, a subrayar los pequeños defectos de su mejor amiga.

También se necesita valor: hay que saber defender a los se quiere cuando son atacados.

Se precisa, finalmente, el olvido de sí, que permite sacrificarse por sus amigos.

Ud. vuelve a su casa de noche, cansada... Si recibe un telefonazo de una amiga muy querida que se siente triste y necesita su compañía, su cansancio ya no lo toma en cuenta, y vuela Ud. al lado de ella, para reconfortarla con su afecto, con su cariño.

Cultiven la amistad, es una flor preciosa...

Una anciana señora me decía el otro día:

—Vea, hijita, el amor pasa ... pero las amistades quedan...

M. C.

Ayudando y entreteniendo

— ¿De dónde proviene la costumbre de romper las cáscaras vacías de los huevos?

Una antigua leyenda afirma que esas cáscaras vacías dejadas enteras, pueden servir a los hechiceros para ejercer sus maleficios, cuyas funestas influencias recaerían sobre los convidados. Al romper las cáscaras, se pone obstáculo a todas las maniobras de los acólitos del demonio. ¡Ya están prevenidas!

HAY OCASIONES QUE NO HAY QUE DEJAR PASAR

Una de éstas, y de las más importantes, es la que brinda la mueblería "La Capital". Moneda 952; aunque parezca increíble, dada la crisis actual, en esta mueblería, con sólo $ 7,300, se puede amoblar una casa. Con esta suma de dinero, que no es nada del otro mundo, se tienen tres amoblados completos de hall, dormitorio y comedor. Los muebles son modernos, pero cómodos y de líneas sencillas; las telas novedosas y durables. El conjunto de estos amoblados es armonioso y de verdadero buen gusto.

— ¿De dónde viene la costumbre de no cortar, sino romper el pan al comerlo?

De una antigua superstición que reprobaba entre los Galos y los Hebreos, el empleo del fierro en diversas circunstancias. Este elemento estaba, según parece, consagrado al "mal principio" y su nombre en Egipto, significaba "hueso del diablo". Los sacerdotes, así como el pueblo, rompían el pan; cortarlo, habría sido sacrilegio.

EDUCANDO A NUESTROS HIJOS

Nada despierta en tan alto grado el sentido de responsabilidad del niño, como el hecho de disponer de una cierta suma de dinero que él mismo ha ido economizando poco a poco, con sus ahorros. Por este motivo, insistimos que no hay mejor regalo para un niño que una libreta o una alcancía de la Caja Nacional de Ahorros, con una pequeña cuota inicial. Son las madres, las llamadas, especialmente, a vigilar y fomentar en el niño, el sentido del ahorro, y a respaldar la laber de la Caja Nacional de Ahorros.

— ¿Por qué motivo la fecha del 23 de abril de 1616 es notable en la historia literaria?

Porque ese mismo día murieron dos escritores, que eran honra de su nación y de su época: Shakespeare en Inglaterra y Miguel Cervantes en España.

SOBRIEDAD Y DISTINCION

Si se quiere dar a ciertas piezas de la casa un cachet sobrio y elegante, lo mejor es recurrir a la madera terciada Mosso. Un living, un escritorio o comedor con zócalos de esta madera, adquieren inmediatamente un aspecto nítido y elegante. La madera terciada Mosso, se presta admirablemente para esta clase de trabajos, tanto por su aspecto impecable, como por su flexibilidad y resistencia. Esta es la mejor manera de modernizar el hogar y darle, a la vez, un confort envidiable.

— ¿De dónde viene el nombre de Albión, dado a Inglaterra?

El nombre de Albión (del latín Albus-blanco), fué dado a Inglaterra, porque ese país, visto del mar, viniendo de Francia, presenta acantilados gredosos, cuya blancura ya había sido notada en la antigüedad.

¿ACEITE DE RICINO EN ENSALADAS?

Es Africa la que nos ha dado el ricino, como la que nos ha hecho conocer otras especies de plantas tropicales. En su país de origen y en la India, se conocen sus propiedades purgativas. Pero el aceite sacado de sus granos, sirve, también, para el alumbrado. Los chinos lo emplean, igualmente, para la cocina, haciéndolo hervir con azúcar y una pequeña dosis de alumbre.

¿Cuándo saborearemos nosotros ensaladas condimentadas con aceite de ricino?

PARA LAS CARRERAS

Este conjunto es elegante y juvenil: pollera plisada en tafetán escosés, canotier de fieltro y chaqueta azul marino, adornados ambos con el mismo tafetán escosés.

DOS BLUSAS ELEGANTES

A la izquierda, en franela lavable; plastron abotonado con cuatro botones. Se precisa 1.75 metro en 0.90 de ancho. A la derecha: blusa de crepe, abotonada adelante, y con dos bolsillos orillados por un grueso despunte a mano. 2.10 en 0.90. Las blusas son ahora muy sencillas, casi todas de estilo camisero, sea para el día, como las de nuestro gráfico, o para la noche, cuando acompañan largas polleras de lana negra, que casi todas van adornadas de grandes bolsillos, según la moda impuesta por Schiaparelli.

CHAQUETA TEJIDA

Esta chaquetita deportiva es fácil mandarla hacer, según este diseño. Si se la usa con una pollera gris y azul, se verá bien en gris (monograma rojo, blanco y azul marino). Para el verano, y sobre una pollera rojo vivo o blanca, se verá elegante si la hacemos en lana azul marina. Si preferimos el verde, entonces hay que armonizarla con una pollera marrón o beige.

CUATRO DATOS AL OIDO

No es sin motivo que las castañas y los membrillos se recogen en la misma época; cuezan las primeras en agua o debajo de la ceniza. No olviden de servir al mismo tiempo la jalea de membrillos y algunas botellas de sidra del año.

La parte superior de las ramas de apio no sirven más que para perfumar las salsas, sopas o caldos: dejarlas secar cerca del fuego, pero resguardadas del polvo, conservarlas en una caja o bocal herméticamente cerrado. (Evitar la humedad).

El vino caliente está de priva: sírvanlo en lugar del oporto, o de noche al volver del teatro: calienten el vino (sin hervirlo), añadan una pizca de canela (10 gramos litro), sírvanlo muy caliente y azucarado. Mejor es el vino, mejor es el resultado.

Si tienen la suerte de poder comprar trufas, hagan lo siguiente: vayan al gallinero y recojan un par de huevos recién puestos, calientitos; enciérrenlos con una trufa bien perfumada en una caja herméticamente cerrada. Como los poros de la cáscara de los huevos están aún abiertos, el perfume de la trufa invade el huevo, que después, servido en la copa, es sencillamente un manjar de los dioses.

Correo Sentimental

SEÑOR:— Tengo 18 años. Este joven es recibido por mis padres y va a menudo a casa. Su padre es diplomático. El me ha pedido que sea para dentro de 2 años su mujer. No sé si estoy enamorada de él, pero en todo caso le tengo afecto. Como es de ascendencia china, sé que mis padres se negarán a este matrimonio. Sin embargo, si le ocurriera un accidente por mi culpa me lo reprocharía toda mi vida. Anda muy melancólico, y me han dicho que abriga ideas suicidas.

Sin mucho interés

SEÑORITA:— ¡Vamos, vamos! Nada de dramas. Un accidente no tendría nada que hacer con su melancolía, y Ud. no tendría nada que reprocharse. Y además, ¿para qué pensar en eso? Hay que esperar que nada le pasará.

Además Ud. es demasiado joven para comprometerse ahora, y puede emplear este argumento para rehusar, sin causarle demasiada pena. Si dentro de algunos años, él no ha cambiado de idea, y que Ud. lo quiera, sus padres, que estiman a ese joven, lo que ya es mucho, accederán tal vez a su petición, que tendrían toda razón en denegar por el momento.

SEÑOR:— Lo conocía desde la infancia. Nuestro afecto se convirtió en amor; lo consideraba como mi novio. Poco a poco comenzó a espaciar sus visitas. Le dió un pretexto a una de mis hermanas, mandándome decir que tuviera confianza en él. Le escribí, y me respondió una carta amistosa. Por fin supe que estaba de novio con una niña muy rica. ¡Es imposible decir lo que sufro! ¿Puedo tratar de hacerlo volver a mi lado? Mis padres lo juzgan con mucha severidad.

Desconsolada

SEÑORITA:— ¿Se le puede acaso juzgar en otra forma? Cuando su pena se haya atenuado en parte, y que pueda razonar con calma, Ud. misma comprenderá que ese joven nunca ha sido con Ud. franco, ni leal. ¿Hacerlo volver a su lado? Pero sería simplemente asegurarse un porvenir desgraciado. No, hay que olvidarlo. No sería nunca para Ud. un apoyo, una ayuda, nunca le traería la felicidad a la que tiene derecho. Tenga el coraje de hacer algo para distraerse. Trate de hacer cosas útiles; salga con amigas de su edad, y sobre todo no crea que todo ha terminado para Ud. Seguramente Ud. encontrará un buen día un muchacho que sabrá apreciarla y hacerla feliz.

SEÑOR:— Tiene 20 años. Es estudiante. A veces su indiferencia me desespera. Sin embargo, últimamente se ha mostrado algo celoso, y me ha hecho preguntas acerca de mis planes para el futuro. ¿Puedo tener esperanzas?

Estudiante

SEÑORITA:— Este joven tiene, sin duda algún, interés y simpatía por Ud., pero piensa y con razón en sus estudios que debe terminar antes de forjar proyectos matrimoniales. No muestre demasiado apuro en llegar a una explicación definitiva que arriesgaría de alejarlo definitivamente. Trate de ganar su confianza, mostrándose ponderada y sobre todo reservada.

S. S.

La fealdad es también una carrera

Estas mujeres deben su éxito, a la valentía, que han tenido para hacerse feas. La fealdad es menos "frágil" que la belleza. Estas "vedettes" tienen aseguradas una larga carrera, porque se han podido imponer únicamente debido a su talento.

1. Pauline Carton, la muchacha obligada de todas las piezas teatrales de Sacha Guitry.

4. — La silueta altiva de Marguerite Moreno, es uno de los triunfos del cine francés.

2.— ¿Se acuerdan Uds. de Edna May Oliver, la irascible tía de "David Copperfield?..

5.— ¿Wallace Beery disfrazado de hindú? No, es Marie Ouspensakaya en la "Mousson".

3.— Uds. han visto a May Robson gruñonas y suave a la vez en "Dame por un día".

6 — Jeanne Fusier-Gir, la más célebre de las solteronas pretenciosas del cine francés.

Esta semana comeremos...

PAPAS A LA DELFINA

Tómense: 3 libras de papas, 1 litro de leche, 50 gramos de mantequilla. Se pelan las papas, se cortan en redondelas, se colocan en una fuente enmantequillada; un poco de sal, se tapan las papas con la leche, y sobre el total, se dispone la mantequilla en motitas. Tápese, y póngase al horno caliente durante 40 a 50 minutos.

SOPA DEL EREMITA

Tómese: 1 puñado de lentejas, 1 puñado de porotos, porrones, papas, zanahorias, cebollas, pan.

Se dejan cocer durante dos horas, lentamente, en agua, 1 puñado de lentejas y otro de porotos. Añadir porrones, papas, zanahorias, cebollas cortadas muy finas, y dejar cocer otras dos horas. No se añada ni mantequilla, ni grasa; solamente un poco de pan. Sírvase.

Noruega celebra hoy el día del Rey Haakon VII.---

S. M. EL REY HAAKON VII de Noruega, país que celebra hoy su fiesta nacional con motivo del natalicio de su Rey y que se ve ahora obligada a guardar silencio, pues, a pesar de su heroica resistencia, fué dominada por el mayor número de elementos de las fuerzas nazis

Comida a D. Gustavo Montt Pinto.--

Como estaba anunciado, antenoche se efectuó en el Club de la Unión la comida que se ofrecía a don Gustavo Montt Pinto, con motivo de su nombramiento como Secretario de la Cámara de Diputados.

La manifestación se desarrolló en un ambiente de entusiasmo y de gran adhesión al festejado.

Ofreció la manifestación el señor Luis F. Justiniano y le siguieron en el uso de la palabra los señores Percy Seibert, Edmundo Fuenzalida, Julio Contreras Henríquez, Eulogio Pérez Cotapos, Juan Villamil C., Raúl Marín Balmaceda, Ricardo Gonzalez Cortez, contestando el festejado en una brillante improvisación, que mereció nutridos aplausos.

Asistieron las siguientes personas:

Percy Seibert, Ricardo González C., Luis Soto O., Augusto Ovalle Castillo, Juan Larraín M., Jorge Sánchez M., Julio Contreras Henríquez, Francisco Hevia M., Manuel León M., W. F. Koch, Germán Fischer, Guillermo Aspillaga, Ricardo Nobriga, Amadeo Chateau, Miguel Solar F., Luis Justiniano, Humberto Yáñez V., Roberto Matta, Enrique Jara T., Jorge Gaete T., Juan Villamil C., Enrique Sánchez E., José Dixon Briceño, Ernesto Reyes L., Enrique Zegers Tupper, Pedro Préndez S., Jorge Andueza, Luis Leniz Prieto, Enrique Vergara Robles, Antonio Varas Montt, Fernando Altamirano, Gastón Goyeneche, Ricardo Letelier, Gabriel Covarrubias, Julio Pérez Cotapos, Manuel Frontaura, Eulogio Pérez Cotapos, Manuel Gaete F., Guillermo Subercaseaux Rivas, Carlos Atienza P., Augusto Anguita Cousiño, Luis Undurraga Correa, Manuel Garrido Matte, Agustín Johnson Gana, Luis Astaburuaga A., Benjamín Gasman K., Nicolás Montt Pinto Ernesto Goycolea, José Luis Larrain, Fernando Toro, Eduardo Cañas, Francisco Hormazábal, Eduardo Mesa, Aníbal Guerrero, Anicéto Fabres, Tomás Reyes Prieto, Francisco Montt, Taulik Valech, Edmundo Fuenzalida, Jorge Huneeus Lavín, Gustavo Vargas Molinare, Raúl Marín Balmaceda, Roberto Barros Torres, Raúl Beca y Ramón Claro.

Excusaron su inasistencia los señores Gregorio Amunátegui J., Carlos Hidalgo H., Alejandro Errázuriz, Augusto Ovalle, etc.

En el edificio Carrera.--

Con actividad extraordinaria y entusiasmo se da termino a las instalaciones y demás detalles que servirán de adorno y lucimiento a las distintas dependencias en que ha sido subdividido este confortable y lujoso establecimiento, uno de los más suntuosos a juicio de los entendidos y de los que han tenido oportunidad de conocer similares en el extranjero.

Además de los distintos departamentos que ya existen en funciones, para el lunes 5 del actual, se anuncia por la firma Bonfantti, que quedarán a disposición del público el Roof Garden, Salón de té, salones reservados para familias, el departamento de pensión familiar, los comedores y el Bar.

Todas estas dependencias han sido dotadas de todas las comodidades imaginables, no habiéndose escatimado esfuerzo alguno para que el público pueda contar con toda clase de finas atenciones y pueda la distinguida concurrencia disfrutar de agradables instantes en tan elegante y agradable ambiente.

La aplaudida orquesta La Manha y el prestigioso solista señor Victor Tevah, tanto a las horas de almuerzo y comida como a la hora del té, ejecutarán escogida música especialmente seleccionada para cada uno de estos actos.

EN HONOR DE LOS SEÑORES GUILLERMO EDWARDS MATTE y CARLOS HOERNING.—

En los comedores del Edificio Carrera, tendrá lugar hoy sábado, a las 13 horas, el almuerzo que el Rotary Club de Santiago ofrece a sus socios señores Guillermo Edwards M. y Carlos Hoerning.

Señorita Sara Ruiz Tagle Fernández, que próximamente dará una recepción

La gran fiesta de esta noche en el Municipal.-

Pocas veces entre nosotros se habrá realizado una fiesta de mayor magnitud artística y social que la que se efectuará esta noche en el Teatro Municipal a favor de la Cruz Roja francesa e inglesa.

Más de un centenar de damas de nuestra sociedad han trabajado sin descanso para llevar a cabo esta grandiosa fiesta y no han omitido esfuerzo para que ella adquiera un éxito sin precedentes.

La función teatral con sus números novedosos e interesantes, la gran Cena en el Salón de "Ambassadeurs", decorado artisticamente por Jorge Sauré, en el que será servida una espléndida cena en mesitas al son de una magnífica orquesta y atrayentes números de cabaret.

En los foyers que rodean el Teatro estarán los stands.

El de "Frusletes", a cargo de la señora Marta Madrid de Cruz Coke, el de los "Gitanos" a cargo de la señorita Elena Larraín Valdés, el Stand Escocés, "La Feria Bretona" y así una infinidad de novedades y reuniones alegres y hermosas.

Todo esto para el noble fin de aliviar los horrores de la guerra y de ayudar a instituciones de Caridad chilena, darán a esta fiesta un realce maravilloso.

Se ruega a las personas que se interesen por reservar mesas para la cena, hacerlo temprano para la mejor organización, las que pueden reservarse por teléfono a los números 45527, 48043 y 62877.

FLOR MARIA DIAZ E.—

—Ha dejado de existir la niñita Flor Maria Diaz E., cuando aun no cumplía los trece años de existencia.

Nada pudieron los recursos de la ciencia para arrebatarla a la muerte, ante el dolor de sus padres y de cuantos la conocieron y amaron.

NACIMIENTOS.—

—Ha nacido una hija del doctor Pablo Goepfert S. y seeñora Maria Hielbig de Goepfert.

EN HONOR DE D. GERMAN ARAMBURU. —

El lunes próximo se efectuará en el Club de la Unión el almuerzo que los miembros del Cuerpo Diplomático, de la Cancillería y amigos personales ofrecerán al señor Germán Aramburú, Consejero de la Embajada del Perú que ha sido trasladado últimamente a México.

Las adhesiones se reciben en la Caja del Club de la Unión.

COLECTIVIDAD FRANCESA.—

Mañana a las 10 horas se oficiará una misa de oraciones por Francia, con predicación y cánticos en francés, en la Iglesia de San Vicente de Paul. Avenida Bernardo O'Higgins 1632. Quedan invitados todos los amigos de Francia.

NACIMIENTO.—

Ha nacido Ida Margarita, hija de la señora Aida Medina de Larrea y del señor Jorge Larrea Gutiérrez.

SOCIEDAD TEOSOFICA DE CHILE. —

Hoy sábado 6 celebrará reunión pública semanal en su local, Galería Alessandri N.o 19 A; 2.o piso.

La entrada es libre.

MATRIMONIOS.—

Hoy sábado, en casa de la novia, será bendecido privadamente el matrimonio de la señorita Lucía Saavedra Roatti con el señor Gustavo Montero Fuenzalida.

—Ha quedado concertado el matrimonio de la señorita Eugenia Mancilla Rodríguez con el señor Sergio Marín Bórquez. Hizo la visita de estilo el señor Pedro Marín Núñez.

—En la Parroquia de Ñuñoa, hoy a las 18 horas, será bendecido el matrimonio de la señorita María de la Jara Trellano con el señor Humberto Muñoz Manríquez.

HORA CATOLICA.—

La Hora Católica auspiciada por el Centro de Oficinistas Santa Teresita de la A. J. C. F., se transmite todos los domingos, de 11 a 12 horas, por C. B. 57 y C. B 1180 Radio Sociedad Nacional de Agricultura.

SAINT ANDREW'S CHURCH
Santo Domingo 639.—
11 th Sunday after Trinity
8.30 Holy Communion.
9.45 Children's Service
11 Mattins & Sermon.
12 Holy Communion.
Monday August 5th; The Ladies Guild will mest at 4.30 P. M., and the Church Council at 6.45 P. M.
Tuesday August 6th; Joint Intercession Service at 7.15 P. M.
Rev. Mark Robinson, M. A M. C.
Chaplain, casilla 3695.
Telephone 40314.

VIAJEROS.—

De Buenos Aires.—

Regresó de Buenos Aires la señora Juanita Concha de Fierro.

—El lunes regresa de Buenos Aires, la señora Elena Concha de Puga.

PASAJEROS VIA AEREA "CONDOR.—

De Buenos Aires:

Juana S. Concha Fierro, Walter Scharpp, Norma Bennett, Reinaldo Saavedra Pinon, Walter Boettger, María Cubero Catevilla, Carmen Paullado Pastor, Eugenia Vidal Garcés.

De Mendoza:

Arturo Terragno, Ricardo Vallejo Carvajal, José Luis Stockebrand.

A Buenos Aires:

Alberto Yoacham Saldías, Ovidio Pozo, Herbert Janssen, Erna Janssen, Teresa Buscaroli Ratti, Rina Sormano Buscaroli, Marvin Golden, José Ricardo Gómez Acebo y Vásquez, Marina Treude de Gómez, Arturo Toriello Antonelli.

A Mendoza:

Cayetano Ladrera.

ASOCIACION CRISTIANA FEMENINA.—

Esta tarde, a las 16 horas, tendrá lugar en los salones de la Asociación Cristiana Femenina un [illegible] danzant al que han sido invitadas las relaciones [illegible] les de la institución.

Se invita a las socias de la Asociación en particular a ser este el primer [illegible] del mes. Pueden concurrir a esta reunión sólo las [illegible] y relaciones.

Don Alvaro S[illegible] del Canto.--

Vivió sólo hasta los [illegible] alcanzó la talla moral [illegible] tingue a los hombres [illegible] res, de filosófico [illegible]

Fué la suya juventud [illegible] tiva y generosa, donde [illegible] ron los rigores de una [illegible] cia analítica y penetrante [illegible] efluvio espléndido de [illegible] tos y depurados [illegible]

Amó la Justicia por sobre todas las cosas y la defendió con pasión intransigente en [illegible] tallas de su vida; a esa [illegible] sutil consagró sus mejores facultades de pensador [illegible] fundo, de escritor [illegible] funcionario creador.

El florete de su ingenio [illegible] parable en gracia y [illegible] los de Larra o de Quevedo [illegible] siempre obedecer al [illegible] moderador de una [illegible] caballerosidad y de la [illegible] dad intrínseca para [illegible] zón.

Es un extraño capricho [illegible] Destino, éste que lo [illegible] nuestro mundo cuando [illegible] recia personalidad en [illegible] arco en máxima tensión [illegible] disparar la flecha de [illegible] útil, hermosa, fecunda [illegible] nalmente comprendida.

Su joven hogar, [illegible] parable en gracia y [illegible] calor de esperanzas [illegible] los que tuvimos el honor [illegible] sus amigos, hemos quedado [illegible] dos de su precoz [illegible] partida; pero en el alma de [illegible] uno de nosotros permanecerá para siempre el sello y la [illegible] cia de la suya, a la vez [illegible] valerosa, sensible y [illegible] hemente y pura.

El mármol que ahora [illegible] conde, apagó en más [illegible] llama de un espíritu que [illegible] era virtualmente necesario [illegible] liosa en la nebulosidad [illegible] que nos toca vivir.

L. [illegible]

REAL HOY SANTIAGO
TELEFONO 65555. TELEFONO 88868.

EL TEATRO DE MODA

MATINEE A LAS 3 P. M. TARDE 6.30 NOCHE 10
1.o Galgos y Liebres, dibujo
2.o NOTICIARIO PARAMOUNT con:
DISCURSO DE SCHNAKE EN LA HABANA
3.o Sinopsis de Reunión de Almas que se estrena el lunes
4.o Fox Film presenta a Dorothy Lamour y Tyrone Power en
"AMORES QUE MATAN"
(Mayores)
Mañana a las 11 Monicaco y variedades sonoras.

MATINEE A LAS 2.30 P. M.
Beneficio Facultad de Leyes "Universidad Católica".
LA CONQUISTA DE LOS MARES
por Douglas Fairbanks, Jr., y Fin de Fiesta por Artistas de Radio Siam.
Tarde 6.30 Noche 10 P. M. (Mayores solamente)
Penúltimas exhibiciones de la película
"SAFARI"
por Madeleine Carrol y Douglas Fairbanks, Jr.
Descriptivas, Sinopsis y Noticiario con la
CONFERENCIA DE LA HABANA
Lunes estreno: NACIDO PARA EL TANGO, por Hugo del Carril y Delia Garcés.

EL REX EN CONSTRUCCIÓN
HUÉRFANOS ENTRE SAN ANTONIO Y MAC IVER — EL ORGULLO DE SUD-AMERICA

"MONICACO", PRINCIPAL ATRACCION DE LA MATINAL DE MAÑANA DEL REAL

Mañana domingo, a las 11 horas, el Teatro Real ofrecerá su acostumbrada función matinal, en cuyo programa figura, como número de fondo, una nueva presentación de "Monicaco" (Lucho Rojas Miller), el conocido y popularísimo actor cómico, quien dará a conocer otras hilarantes creaciones de personajes.

Habrá, además, un nutrido e interesante programa de variedades cinematográficas, tales como dibujos animados en colores y de los otros, graciosísimos, cómicas cortas, películas descriptivas, noticiarios, etc.

La entrada general costará como siempre, dos pesos veinte

TEATRO MUNICIPAL
Mañana a las 18.45
RECITAL DEDICADO A BEETHOVEN

CLAUDIO ARRAU
"Nunca Beethoven tuvo intérprete más perfecto"

BRITISH BROADCASTING CORPORATION

SABADO 3 DE AGOSTO

HORA CHILENA.

19.30 Noticias en inglés
19.45 Noticias en castellano
20.00 Noticias en portugués
20.15 Programa en portugués
21.00 Noticias y comentarios en inglés.
21.15 Programa variado
21.45 Charla
22.00 Noticias en castellano
22.15 Fin de la transmisión

El programa es irradiado en las ondas de 25.29 metros (11.86 megaciclos) 31.55 metros (9.51 megaciclos).

Se transmite este mismo programa por la onda de 19.82 metros (15.14 Megaciclos) pero solamente hasta las 22 horas.

NOVIOS
ARGOLLAS de oro garantidas macizas selladas y grabadas, desde $ 98 el par. Entrega inmediata
Casa Sostin
Nueva York 66. — No confundir

BELLAS ARTES

DEL SALON DE ARTE DEL 2.o CENTENARIO DE SAN FELIPE QUE SE INAUGURARA HOY

Algunas de las obras que han sido enviadas al Salón de Arte de San Felipe. En primer término, la escultura "España Republicana", del escultor Manuel Banderas, que será obsequiada al ex Embajador de España, don Rodrigo Soriano. A continuación los cuadros "Paisaje Chileno" y "Esquina de suburbio", obras de la pintora señora Mireya Lafuente, que se presenta con un numeroso y selecto conjunto.

La Exposición de San Felipe será un verdadero acontecimiento artístico con que se iniciarán los festejos del segundo Centenario de la fundación de la ciudad. A este Salón se presenta un total de más de cuatrocientas obras seleccionadas entre las más representativas de la pintura actual. Esta Exposición está auspiciada por la Municipaildad de San Felipe, por el Departamento de Turismo y por la Alianza de Intelectuales.

EXPOSICION FRANCO PAOLANTONIO EN LA SALA DEL BANCO DE CHILE

El próximo lunes 12 del presente, se inaugurará en la Sala de Exhibiciones del Banco de Chile una Exposición de cuadros del notable pintor italiano señor Franco Paolantonio.

Esta Exposición será de un alto significado artístico y cultural, tanto por la prestigiosa personalidad del señor Paolantonio, como por su obra que significa entre nosotros un aporte del mas alto valor cultural y artístico.

Su exhibición se compone de un conjunto de retratos y cuadros de composición. En sus retratos, el pintor Paolantonio ha alcanzado una firme reputación por su original escuela y hermosa factura.

El conjunto de esta Exposición, que alcanza a un total de veinticinco obras, reunirá en la Sala de Arte de la calle Huérfanos a cuanto de más selecto tiene nuestro ambiente cultural, en cuyo seno el señor Paolantonio es altamente estimado y reconocido como un valor sobresaliente de nuestra pintura.

AVISOS CLASIFICADOS

AUTO CUARTO JUZGADO Civil, amplióse posesión efectiva herencia Pedro Zapata Díaz favor cónyuge sobreviviente María Graciela Cruz Araya.—El Secretario.
5 Agosto

REMATE JUDICIAL. EL DIA ocho de agosto, Carlos Rivas, designado por el Tercer Juzgado Civil de Mayor Cuantía, rematará las especies muebles embargadas, en el juicio Caja de Seguro Obligatorio, con Acevedo Víctor, a las 10.30 horas, en Compañía 1373. Hay Caja de fondos y muebles varios. — El Secretario. 7 Ag.

POR RESOLUCION DEL 5.o Juzgado del Trabajo de esta ciudad, de 11 de julio último, recaída en autos "Lusardi con Goffi", se ha ordenado sacar a remate, propiedad ubicada en Bascuñán Guerrero N.o 402 al 416, esquina de Gorbea de esta ciudad. La subasta se efectuará ante dicho Tribunal, el 8 de agosto en curso, a las 15 horas. Mínimum, doscientos setenta y un mil pesos. Boleta, 10% del mínimun. Bases y demás antecedentes, en Secretaría del Tribunal. — El Secretario.
7 Ag.

QUINTO JUZGADO CIVIL. — Concedióse posesión efectiva, herencia intestada de don Agustín Cortínez M., con beneficio de inventario, a Josefina Libertad Julia Cortínez Delfín de Guerín; don Jorge Luis Victoriano y don Osvaldo Federico Cortínez Delfín, sin perjuicio derechos cónyuge sobreviviente, doña Rosa Delfín Parodi v. de Cortínez. Tramítase conformidad arts. 40 y 44 de la Ley 5427. — El Secretario. 5 Ag.

5.o JUZGADO CIVIL.— CONCEDióse posesión efectiva herencia testada de doña Esther Puelma vda. de Baraona a doña Inés Barahona de Gronhert, doña Lucía Baraona Puelma, doña María Baraona vda. de Urzúa y don Jorge Baraona Puelma. Practicaré inventario solemne el 9 del presente, 16 horas.— Secretario.
6 Agost.

"El palacio de las lanas"
Avisa a su distinguida clientela y al público en general, que desde esta fecha ha cerrado su sucursal del P. Bulnes 448 y seguirá atendiendo como de costumbre en su Unica Casa de
21 de Mayo 669.

BOMBAS

3.a COMPAÑIA DE BOMBEROS.— "Bomba Claro y Abasolo". — Cito a la Compañía a sesión extraordinaria para el sábado 3 de los corrientes, a las 20 horas. Tabla: reforma reglamente general (art. 4 y 123), admisión voluntarios y demás a que haya lugar. — El Secretario.

4EME COMPAGNIE DE POMPIERS. Convocation de Compagnie Samedi 3 courant à 21.30 heures, en grande tenue, au Théatre Municipal. L'Adjudant.

Teatro MUNICIPAL
SAI SHOKI

Lunes a las 18.30
GENIAL DANZARINA JAPONESA
El mayor éxito de París, Londres, Bruselas, Berlín, Viena, Nueva York, Río de Janeiro y Buenos Aires
LA GRACIA DEL EXTREMO ORIENTE

Gran Oferta

Calzado de COCODRILO . . . $ [illegible]
Calzado de LAGARTO . . . [illegible]
Calzado de SERPIENTE CRISTAL . . . [illegible]
Calzado de SAPO . . . [illegible]
En todos los colores ofrecemos estos precios UNICAMENTE POR 8 DIAS
Visite nuestra sección calzado sobre medida
Gili y Guell ESTADO [illegible] TELEF. [illegible]

CLINICA SANTA MARIA
LABORATORIO CLINICO
TELEFONOS 81921 - 88612
ATENCION PERMANENTE
Modernas instalaciones de Laboratorio completo de análisis. Exámenes químicos, bacteriológicos, de sangre, coprológicos, orina, exudados, etc. Metabolismo, diagnóstico del embarazo, diabetes.
SERVICIO A DOMICILIO
a)—RECOLECCION DE MUESTRAS, (Orina exudados, sangre, etc.)
La Clínica enviará mensajeros a retirar las muestras a domicilio si usted lo solicita telefónicamente. Este servicio se hará sin recargo alguno en el precio de los exámenes.
b)—EXTRACCIONES A DOMICILIO
Por indicación médica se toman muestras a domicilio por médicos laboratoristas especializados.

EL 8 SE INICIARA EN FRANCIA EL PROCESO PARA ESTABLECER LAS CULPABILIDADES DE LA GUERRA

El Gobierno de Vichy designó a los miembros de la Corte Suprema de Justicia, la cual iniciará sus labores la próxima semana con la citación de testigos.— La radio oficial francesa desmiente las informaciones extranjeras acerca de que el hambre amenaza a la población de Francia

EL GENERAL DE GAULLE, CONDENADO A MUERTE EN REBELDIA

VICHY, 2 (U. P.)— El Gobierno ha dado a la publicidad el decreto por el cual se ordena a la Corte Suprema de Justicia reunirse el 8 del actual para establecer las culpabilidades de la guerra.

El decreto, publicado en el Diario Oficial, ordena a la Corte procesar:

Primero, a todas las personas que cometieron crímenes contra la nación o la traicionaron en sus funciones mediante actos que contribuyeron a que se pasara del estado de paz al de guerra, antes del 4 de septiembre de 1939, o mediante actos que, posteriormente, agravaron la situación creada por el estado de guerra; y

Segundo, a todas las personas culpables de complotar o cometer crímenes contra la seguridad nacional.

Simultáneamente, el Gobierno designó a los siete miembros en propiedad y tres suplentes que integrarán la Corte, cuyas funciones serán vitalicias, y que son los siguientes:

Presidente, Jean Caous, que es también presidente de la Cámara Criminal de la Corte de Casación; vicepresidente, Lagarde, consejero de la Corte de Casación; Tanon, consejero de la Corte de Casación; almirante Herr; general Watteau, miembro del Consejo de la Orden de la Legión de Honor y ex presidente del Aero Club de Francia; Georges Ripert, miembro del Instituto y Decano de la Facultad de Leyes; Jean Benoist, miembro del Consejo de Substitutos; Baraveau, consejero de la Corte de Casación; Lemaire, primer presidente de la Corte de Apelaciones de Montpellier, y Lesueur, presidente de la Corte de Apelaciones de París. El fiscal será Casagnau, procurador general de la Corte de Casación, asesorado por los procuradores generales Gabolde y Brtzin, de las Cortes de Apelaciones de Chambery y París, respectivamente.

La Corte Suprema iniciará sus labores en la próxima semana, con la citación de testigos.

FRANCIA NO SUFRE HAMBRE

VICHY, 2 (U. P.)— La radio oficial francesa desmintió hoy la información publicada en el extranjero de que había hambre o que los civiles estaban en situación desesperada en ciudades y pueblos de las áreas ocupadas. La radio desmintió también categóricamente que las tropas alemanas hubiesen saqueado los pueblos durante su ocupación.

La radiodifusión terminó expresando: "El único padecimiento experimentado en las ciudades y puertos franceses actualmente proviene de los constantes y repetidos bombardeos de la real fuerza aérea británica".

El Ministro de Agricultura y Abastecimientos Caziot, anunció en un estudio de la situación de los comestibles un nuevo racionamiento de víveres y un aumento de los días sin carne como también una restricción de la leche y la mantequilla, pero expresó: "Francia no está amenazada de hambre, aunque reconocidamente el bloqueo británico y la presencia del ejército alemán obligan a Francia a adoptar raciones restringidas durante todo el próximo invierno".

Caziot expresó en una entrevista lo siguiente: "No hay razón alguna para dramatizar la situación. Es cierto que deben adoptarse nuevas restricciones para el azúcar, la carne y la mantequilla, pero estas reducciones sólo se hacen para asegurar a todos los franceses el abastecimiento de los comestibles elementales. Yo aconsejo a los que pueden permanecer en el campo durante el invierno que lo hagan, en vez de volver a las ciudades, porque la escasez de víveres será mayor en las ciudades. En 1919 nuestros ganados desaparecieron enteramente de las zonas de batalla y fueron gravemente reducidos en el resto del país, pero no teníamos bloqueo y podíamos importar carnes congeladas.

"Hoy nuestro ganado en las áreas no ocupadas ha sufrido poco, pero no tenemos una estadística exacta que muestre la proporción exacta del ganado de las zonas ocupadas que ha sido sacrificado o tomado por los alemanes. Normalmente Francia con las ovejas de Argelia se basta a sí misma en materia de carnes. Es necesario restringir el consumo de carne y no sólo asegurar alimentos suficientes para el próximo invierno sino también reconstituir los rebaños. Uno de los mallores problemas que se nos presentas es hallar suficiente grano y pasto para alimentar a los animales que quedan. Deben continuar las restricciones hasta que haya terminado el bloqueo, después de lo cual la situación de los víveres mejorará pronto".

JUSTIFICADA LA PETICION DE ARMISTICIO POR FRANCIA

GRENOBLE, 2.— (U. P).— La prensa francesa ha publicado hoy un memorándum expedido por el comité franco-norteamericano, en el cual se declara que durante la guerra murieron o quedaron heridos un millón y medio de ciudadanos franceses. Declara la prensa que esas pérdidas justifican el armisticio que pidió el ejército francés.

Mme. TABOUIS EN CANADA

GRENOBLE, 2.— (U. P).— La radio anuncia que madame Genevieve Tabouis, la famosa periodista, llegó al Canadá, y agrega que "ella no se sentía segura en Inglaterra". Informa que, habiendo Mme. Tabouis abandonado el territorio francés antes del 30 de junio, puede perder su ciudadanía francesa.

GENERAL DE LAFFONT SUBJEFE DEL EJERCITO FRANCES

VICHY, 2.— (U. P). — El general Weygand nombró subjefe de estado mayor general del ejército al general de brigada de Laffont.

Durante una revista de la tropa de la fuerza aérea habida ayer en Toulouse, Weygand condecoró al comandante de la fuerza aérea, general Vuillemin con la medalla militar, que ordinariamente se dá sólo a los soldados enrolados, y que cuando se dá a un oficial constituye un rarísimo honor. Weygand dijo que Vuillemin había ganado esta distinción a causa de su gran valor frente a fuerzas enemigas enmensamente superiores.

El general Georges, inspector general del ejército, condecoró hoy al general Hering con la Gran Cruz de la Legión de Honor, y a los generales de Lattre y de Tassigny, con la Cruz de Gran Oficial.

DE GAULLE, CONDENADO A MUERTE

GRENOBLE, 2.— (U. P).— La radio francesa anunció a las 8 P. M., que el general de Gaulle había sido sentenciado a muerte en rebeldía.

La radio francesa anunció que el general de Gaulle, además de haber sido condenado a la pena capital, lo ha sido también a degradación, y a sufrir la confiscación de sus bienes "por el delito de alta traición, por fraguar un complot contra la seguridad del Estado y por deserción en tiempo de guerra".

Al informar sobre este fallo de la Corte Militar de Clermont-Ferrand, la radio recordó que un comunicado dado recientemente por el Gobierno hacía saber que todos los franceses que luchen en un ejército extranjero serían considerados como culpables de alta traición y expuesto a sufrir la pena de muerte, aún en el caso de que el Estado extranjero no esté en guerra con Francia. El Gobierno francés invitó a todos los franceses en el exterior a regresar inmediatamente al país, expirando el plazo el 15 de agosto.

LONDRES, 2.— (U. P). —Al recibir en su cuartel general la noticia que había sido condenado a muerte por el tribunal militar francés, acusado de traición y deserción en tiempos de guerra, el general de Gaulle comentó: "Considero absolutamente nula la decisión de los hombres de Vichy. Tendremos que ajustar cuentas con ellos después de la victoria".

EVITE TOS
LABORATORIO CHILE
GUAYACOLINA
BASE: Sulfo-guayacolato de potasio

MUSICA

SAI SHOKI HA DESPERTADO GRAN EXPECTACION

La bailarina japonesa, Sai Shoki, o la gracia del Extremo Oriente, como la denominan en Tokio, donde mantiene su escuela de baile que la ha hecho célebre; Sai Shoki, el éxito de la temporada en París, Londres y Nueva York, ha llegado a Santiago. Su presentación debió efectuarse ayer en el teatro Municipal, pero, debido al atraso de la combinación transandina, su equipaje sólo llegó en las primeras horas de la madrugada, por lo que su debut, ha debido postergarse para pasado mañana, a las 6.30 de la tarde, función para la cual se venden las localidades que quedan, a toda hora, en la boletería del teatro.

Sai Shoki

La Sociedad "Daniel" se complace en incluir en la lista gloriosa de sus grandes virtuosos, como Heifetz, Mischa Elman, Backhaus, Arrau, Rubinstein, etc., a esta artista incomparable, cuyos triunfos en todo el mundo la colocan en igual plano entre las danzarinas del Lejano Oriente, que el que tienen en el mundo occidental Ana Pavlova, Isadora Duncan y Antonia Mercé, "La Argentina".

El programa de su primera presentación, que diéramos en nuestra edición de ayer, cuenta con lo mejor de su repertorio. La permanencia de Sai Shoki, entre nosotros, será de pocos días, pues debe partir a Lima, donde la llaman magníficos compromisos y seguir después hacia el norte.

CLAUDIO ARRAU DEDICA MAÑANA UN RECITAL A BEETHOVEN

Verdadero interés ha despertado el recital que mañana en la tarde ofrece en el Municipal, Claudio Arrau, con el siguiente programa, dedicado a Beethoven.

Primera parte

Rondó en sol mayor, opus 51. N.o 2.

Sonata en la bemol, mayor, op. 110. Moderato cantabile molto espresivo, allegro molto, adagio ma non troppo (Arioso Dolente), fuga, (allegro ma non troppo), l'istesso tempo di Arioso, listesso tempo della fuga.

Segunda parte

Sonata en re mayor, op. 3. Presto, largo e mesto, manuetto (allegro), rondó (allegro).

Tercera parte

Sonata quasi una fantasía en mi bemol mayor, op. 27, N.o 1. Andante, allegro, andante, allegro molto vivace, adagio con espressione, allegro vivace, adagio con espressione, presto.

Sonata quasi una fantasía en do sostenido menor, op. 27, N.o 2, llamada "Claro de Luna". Adagio sostenuto, allegreto, presto agitato.

LA DESPEDIDA DE CHILE DE ALEXANDRE BOROVSKY

El pianista ruso, Alexandre Borovsky, que tan magnífica actuación ha tenido en la serie de conciertos de la sala Cervantes, dará el lunes su audición de despedida de Chile en el teatro Santa Lucía.

Por tratarse de un artista de tanto renombre y tantos merecimientos, como Borovsky, la empresa Compañía Cinematográfica Italo - Chilena, no ha querido dejarlo partir sin antes ofrecer una oportunidad a todo el público de la capital amante de la música, de escucharlo y admirarlo y así ha organizado este último concierto en una sala de mayor capacidad que el Cervantes, y a precios que estarán al alcance de todo el mundo.

Trasmisiones históricas de la Facultad de Bellas Artes

El concierto de esta noche, que se irradiará por Radio Chilena, estará destinado a ilustrar los orígenes de la ópera y continuará el programa de compositores posteriores a Claudio Monteverdi, en el Siglo XVII, tanto en la Escuela Italiana como en las Escuelas Fracesas y del resto de Europa.

La transmisión comenzará como de costumbre, a las 10 P. M.

Vapor "Alcántará" continuaba en Río de Janeiro ayer

RIO DE JANEIRO, 2.— (UP). — El "Alcantara" se halla todavía en el puerto en estos momentos, en que expira el plazo normal de 24 horas, para que un buque beligerante permanezca en un puerto neutral.

Oficialmente se dice que este plazo se aplica en los casos en que los buques beligerante hacen visitas normales a los puertos neutrales. En este caso, el "Alcantara" viene averiado, y la Embajada británica dice que no tiene la menor duda de que se dará a la nave todo el tiempo que necesita para hacer sus reparaciones, en vista de que los daños que tiene afectan su capacidad para navegar en condiciones normales; en la oficina del Agregado Naval británico dijeron que se necesitarían cuatro días para hacer las reparaciones, plazo que se espera que las autoridades brasileñas concedan.

Una comisión de expertos navales fué esta mañana a bordo del "Alcantara", a fin de constatar oficialmente la magnitud de los desperfectos de la nave.

La Embajada británica anuncia que estima que no habrá dificultades de ninguna clase.

LONDRES, 2.— (UP). — El barco mercante armado alemán con el cual combatió el Alcántara ha sido descrito en fuente autorizada como de 8 a 9.000 toneladas, con una proa obscura inclinada, una chimenea baja, dos altos y rectos mástiles y masteleros cortos.

Se dice que el barco llevaba 4 cañones por banda de un calibre calculado de 5.9 pulgadas.

El impacto recibido por el Alcántara que penetró a la sala de máquinas entró en el casco muy poco encima de la línea de flotación, pero no obstante el daño, aun puede desarrollar como 10 nudos y no, como se publicó 18 nudos.

El merodeador alemán habría sido visto la última vez a unas 600 millas al este de Río de Janeiro. El combate se inició como a 15.000 metros y duró como una hora, colocando el Alcántara varios impactos y logrando estrechar gradualmente la distancia hasta que los últimos disparos se hicieron a unos 8.000 metros.

Aparentemente el andar del corsario fué disminuido por los cañonazos, pero siempre era un poco superior al del Alcántara y este no pudo darle caza.

Hungría

DISCUSIONES TERRITORIALES CON RUMANIA

BUDAPEST, 2.— (UP). — Se ha sabido en los círculos autorizados que se espera que el Gobierno de Rumania haga entrega de una nota a Hungría y Bulgaria, en que se darían a conocer las condiciones en que Rumania estaría dispuesta a discutir los problemas territoriales en la próxima semana.

Se espera que esta nota se refiera únicamente a la fecha y al lugar en que se realizarían las discusiones, y nó a la zona territorial motivo de las conferencias, lo que se trataría únicamente durante las reuniones.

Se cree que Rumania sugeriría un canje de poblaciones, pero los húngaros ven en este paso únicamente una "cortina de humo" para demorar la solución final de la disputa.

Estado Papal

LA SANTA SEDE NO HA REANUDADO SUS ESFUERZOS DE PAZ

CIUDAD DEL VATICANO, 2. —(U. P). —Las versiones que volvieron a circular hoy de que la Santa Sede había reanudado sus esfuerzos a favor del apaciguamiento, por intermedio de sus representantes diplomáticos, fueron desmentidas categóricamente por círculos autorizados del Vaticano muy allegados a la Secretaría de Estado.

La más persistente versión de que el Ministro británico ante la Santa Sede, Darcy Osborne, había partido hacia Londres durante los primeros días de la semana, fué desmentida enfáticamente por la misma fuente autorizada, que manifestó que el Ministro británico no había abandonado la Ciudad del Vaticano desde el día en que entró a ella, el 10 de junio, poco después de que Mussolini anunciara la declaración de guerra desde un balcón del Palacio de Venecia.

AVIACION INGLESA HA...

(DE LA PRIMERA PAGINA)

estuvo a punto, al salir de una nube, de chocar con un bombardero enemigo. En la fracción de tiempo trascurrida mientras ambos aparatos se eludían, el piloto británico identificó al otro avión como e un Junker 88. Pasaron lo suficentemente cerca uno de otro para que se vieran las manchas de barro que tenía en sus alas el avión alemán, pero tan corto fué el encuentro que ninguno alcanzó a disparar.

BOMBARDEO DEL AEROPUERTO DE CHERBURGO

LONDRES, 2. — (U. P.). — El Ministerio del Aire, emitió el siguiente comunicado: "Un grupo numeroso de aviones, del comando costero, realizó ayer, con éxito, un ataque diurno al aeródromo de Cherburgo, ocupado por los alemanes. Después de atacar, los aviones regresaron a su base en medio de un intensísimo fuego antiaéreo. Tres de nuestros aparatos de bombardeo no regresaron".

Un boletín oficial del Ministerio del Aire, amplia este comunicado, diciendo que "impactos directos destruyeron los hangares y a las descargas de los aviones Blenheim, siguieron fuertes explosiones. Había gran número de aviones enemigos en el aeródromo; las bombas estallaban entre ellos y otras excavaron la cancha de aterrizaje. Fueron dañados los cuarteles en otro rincón del aeródromo. Uno de los pilotos, después de arrojar todas sus bombas, ametralló los aviones alemanes en el suelo.

"Poco antes de volver a formarse los aviones de bombardeo de la Real Fuerza Aérea, para el viaje de regreso, uno de ellos picó a 17 m., y produjo explosiones en las defensas alemanas de tierra. Sólo apareció un avión de combate alemán que siguió a los Blenheim algunos kilómetros cuando volaban a su base, pero sólo se cambiaron unos cuantos disparos. El fuego antiaéreo fué intenso durante toda la acción y el fuego de las baterías costeras siguió a la formación varios kilómetros sobre el mar en el viaje de regreso.

"Una vez más el comunicado del alto comando alemán, refiriéndose a este raid, ha recurrido a una relación enteramente ficticia. Dice que "mediante la salida oportuna de nuestros aviones de combate y el intenso fuego antiaéreo, lograron derribar a todos los 8 aviones enemigos, tres por los Messerschmitt y cinco por el fuego antiaéreo". Como ya, se anunció, sólo tres de nuestros aviones de bombardeo no regresaron".

ATAQUES AEREOS CONTRA UNA RADIO ESTACION EN NORUEGA

LONDRES, 2. — (U. P.). — El Almirantazgo comunicó que aviones de la flota habían bombardeado ayer una radio estación en la costa noruega y un vapor de abastecimiento frente a dicha costa.

He aquí el comunicado:

"Durante las operaciones realizadas ayer sobre la costa noruega, aparatos de la aviación de la flota, bombardearon con felicidad una estación inalámbrica y atacaron un barco de abastecimiento de más o menos cuatro mil toneladas. Cuando este barco fué visto por última vez, estaba inclinándose pesadamente, siendo abandonado por su tripulación. Nuestros aviones regresaron sin novedad".

CONVOY INGLES ATACADO POR AVIONES ALEMANES

LONDRES, 2. — (U. P.). — El Almirantazgo ha emitido el siguiente comunicado:

"Uno de nuestros convoyes en el Mar del Norte, fué atacado repetidas veces, ayer en la tarde, por aeroplanos alemanes. No causaron daños a barco alguno del convoy, ni a los buques de guerra que formaban la escolta. Uno de estos últimos, el "H. M. S. Weston", derribó a un aparato enemigo. El "Weston" no sufrió bajas.

"En otra parte del Mar del Norte, el vapor "Highlander" fué atacado dos veces anoche, por aeroplanos enemigos. En el primer ataque, un aeroplano enemigo lanzó bombas que no dieron en el blanco y barrió la cubierta del barco con fuego de ametralladoras. Mientras lo hacía, el aeroplano fué alcanzado por los proyectiles de los cañones de defensa del "Highlander" y se le vió envuelto en llamas, estrellarse en el mar, a menos de cien metros de la popa del vapor.

El puerto de Bremen

"Diez minutos más tarde, el "Highlander" fué atacado por otro avión alemán. Nuevamente las bombas erraron el blanco. Mientras el aparato volaba en círculo para reanudar el ataque, fué alcanzado por los disparos del cañón antiaéreo, lo que le hizo perder altura. En ala izquierda del aparato chocó con un bote salvavidas de babor del vapor, lo que hizo virar a la máquina, que se estrelló en la popa del "Highlander". Esta mañana, el "Highlander" llegó a puerto con los restos del aeroplano alemán sobre la popa. Las únicas bajas a bordo del "Highlander", fueron dos marineros heridos. El barco sufrió leves daños producidos por balas de ametralladoras.

"Al estrellarse el aeroplano alemán contra el "Highlander", estallaron llamas de los escombros, las que fueron extinguidas rápidamente. No se vieron vestigios de los tripulantes de los dos aeroplanos derribados, por lo que se presume que perdieron sus vidas.

Los tripulantes del "Highlander", al llegar a un puerto del este de Escocia, dijeron que los aeroplanos alemanes dispararon primero torpedos aéreos y en seguida ametrallaron el barco. Un tripulante declaró: "Los artilleros del "Highlander" ocuparon tranquilamente sus puestos en los cañones antiaéreos y derribaron un aeroplano enemigo al mar, incendiándose prácticamente, al primer tiro y luego dieron cuenta del segundo aparato".

ALEMANES DEJAN CAER VOLANTES SOBRE INGLATERRA

LONDRES, 2— (U. P.) Los ataques aéreos alemanes a Gran Bretaña han ido disminuyendo hoy hasta desaparecer prácticamente, después del diluvio de volantes de "última oportunidad", descargado anoche.

Esta tarde se oyó un intenso fuego antiaéreo, que duró cerca de una hora, sobre un pueblo del sureste, pero ningún avión fué avistado y, en la mañana, si bien algunos aparatos enemigos aparecieron durante casi una hora sobre un pueblo del suroeste, no lanzaron bombas, y pronto se oyó a las ametralladoras de los aviones de caza británicos que habían alzado el vuelo para repelerlos.

La actividad de anoche, fuera del lanzamiento de volantes, incluyó más o menos media docena de bombas descargadas sobre un pueblo de la costa de Gales, con escasos perjuicios. Una mansión situada en las afueras de un pueblo, en el noroeste de Escocia, sufrió algunos daños, pero las únicas bajas fueron un gato negro y algunas golondrinas y mirlos. En la misma incursión fueron arrojadas 9 bombas explosivas y 40 incendiarias en una cancha de golf, las que hicieron que todo el mundo se levantara, pero no causaron bajas. Las bombas abrieron en la cancha "hoyos" de 12 metros de diámetro por 6 de profundidad.

Un testigo ocular informa que, en un combate aéreo que se produjo, se vió a un aparato de bombardeo descender rápidamente hacia el mar, después de haber sido atacado con balas luminosas.

LOS VOLANTES CAUSAN HILARIDAD ENTRE LOS INGLESES

Mientras tanto, los británicos se divierten con los volantes de Hitler, y los diarios de la tarde publican la caricatura de un vigilante del servicio de protección contra las incursiones aéreas, leyendo uno de esos volantes, con la lectura: "Hizo reir al vigilante".

Una mujer llamada miss Tmery, que reside en un distrito del suroeste, donde cayeron millares de volantes en un campo, ha estado realizando un buen negocio vendiéndolos a beneficio de la Cruz Roja, y luego reunió 40 chelines. Ridiculizó la idea de que estuviera, con ello, contribuyendo a diseminar la propaganda alemana, diciendo: "Todos se divierten con lo que dicen esos volantes. Nadie los toma en serio, y no contienen información alguna que no hayamos leído en nuestros diarios. La gente está ansiosa de obtenerlos para conservarlos como recuerdo".

Esos volantes, que reproducen el discurso: "Paz o aniquilamiento", de Hitler, han hecho que aumenten los rumores sobre la inminencia de la guerra relámpago. Esta primera incursión de propaganda aérea ha coincidido con las noticias de que las tropas alemanas se movilizan desde la frontera de España hacia los puertos del Canal, donde se sabe que ha sido concentrado un gran número de barcazas.

COMUNICADO ALEMAN

BERLIN, 2.— (U. P.) El alto comando anuncia en su comunicado de hoy que el comandante de un submarino, el capitán de corbeta Wilhelm Rollman, hundió con su nave un submarino enemigo, con lo cual los hundimientos hechos por su sumergible durante dos viajes hechos recientemente, llegan a 12, comprendiendo naves mercantes armadas del enemigo, con un tonelaje total de 74.338 toneladas. Además, se ha anotado el hundimiento del destróyer "Whirvoind" y 2 submarinos, las tres naves británicas, que están incluidos en los 12 hundimienots referidos.

Informa que durante una batalla que se produjo en el Atlántico Sur, entre el crucero auxiliar británico "Alcántara", "este buque enemigo, fuertemente armado, recibió varios impactos, incluyendo uno en la sala de máquinas, que lo obligó a abandonar la lucha y a refugiarse en el puerto de Río de Janeiro. El crucero alemán continuó su viaje a fin de realizar su misión, de acuerdo con el plan que tiene fijado".

Agrega a continuación que las unidades de bombardeo alemanas atacaron ayer pequeños convoyes mercantes y varios buques que navegaban individualmente frente a Humber, en el estuario de Saint George, y frente a Yarmouth, hundiendo a uno de los buques mercantes y averiando gravemente a otros dos barcos mercantes, a un petrolero y a un barredor de minas.

"Se han llevado a cabo otros ataques, que han tenido pleno éxito, contra la fábrica de aeroplanos de Norwich. Las bombas se arrojaron a baja altura e hicieron blanco en los talleres, produciendo varios incendios y enormes explosiones".

Informa a continuación el comunicado que los aeroplanos alemanes hundieron un submarino británico en aguas de Noruega el miércoles.

Ocho aviones de bombardeo británicos Bristol Blenheim trataron de hacer ayer un raid sobre el aeródromo de Querquerville, cerca de Cherburgo, pero todos ellos fueron derribados por la artillería antiaérea y por los aparatos de caza alemanes, sin que los alemanes sufrieran pérdida alguna. Además, varios aeroplanos de bombardeo enemigos fueron derribados sobre Holanda.

Los aeroplanos británicos bombardearon anoche la parte occidental de Alemania. "Las bombas arrojadas no causaron perjuicios en los objetivos militares, pero sí causaron daños considerables en las casas cerca de Colonia, matando e hiriendo varios civiles.

Las pérdidas del enemigo en aeroplanos suman 10 máquinas. Un solo aeroplano alemán se ha perdido.

GRAN ACTIVIDAD DE LA AVIACION ALEMANA

LONDRES, 2. — (U. P.). — Durante toda la noche ha habido gran actividad de la aviación alemana, al parecer de aparatos de reconocimiento, sobre la costa del sureste, sobre el sureste, noroeste y noreste de Inglaterra, sobre las tierras del centro, país de Gales y costa sureste de Escocia.

Los aviones repelieron un aparato enemigo, con sus ametralladoras, en la costa del sureste.

La artillería antiaérea abrió el fuego contra un avión alemán sobre un pueblo de la costa del noreste y una máquina de caza inglesa, con sus ametralladoras, persiguió a un avión alemán hacia el mar, después de lo cual, se oyeron explosiones, presumiéndose que el aparato enemigo lanzó sus bombas al mar.

Algunas bombas fueron lanzadas en la costa sureste de Escocia.

Suiza

CIERRE DE LA FRONTERA CON FRANCIA

GINEBRA, 2.— (UP). — Le Journal de Génova informa que el comandante Gex, en el Jura francés, anunció que la frontera entre ese sector y Ginebra quedará cerrada a contar del domingo próximo. Los habitantes de la zona fronteriza que trabajan en Ginebra deberán decidir si se quedan en Francia o en Suiza.

Se recuerda que todas las comunicaciones entre la Francia no ocupada y la Francia ocupada hacia la "Zona Oriental", que van de la frontera con Bélgica en la Francia ocupada hacia la frontera suiza, a través de la línea Maginot, están prohibidas desde hace días.

Sin embargo, no se ha dado explicación oficial por el aislamiento de esta nueva zona que se extiende a lo largo de la frontera suiza.

Petain disolvió la Masonería en toda la Francia

VICHY, 2.— (U. P.).— El consejo de ministros se reunió a las 6 P. M. presidido por Petain y examinó la situación internacional, particularmente los incidentes del Camerún y Madagascar y el bloqueo del territorio francés anunciado por los británicos. El consejo aprobó las decisiones tomadas ya en esas emergencias por el Gobierno.

El consejo ordenó al Ministro de Justicia, Raphael Alibert, que redactase los decretos de disolución obligada de la masonería francesa y otras sociedades secretas exactamente como fueron prohibidas por Alemania e Italia.

Gran Bretaña

LOS REYES VISITARON HULL

LONDRES, 2. — (U. P). — Durante una jira realizada en el Noreste de Inglaterra, el Rey y la Reina visitaron Hull, y se encaminaron en una calle donde las bombas alemanas habían demolido una casa, habiendo dejado a otras dos parcialmente destruidas.

Los habitantes de esa calle ovacionaron a Sus Majestades y les hicieron un relato de sus experiencias.

El Rey preguntó a un muchacho de trece años de edad si se había atemorizado, y el niño contestó sonriente: "No, Señor".

Varios de los residentes elogiaron la eficiencia de los refugios de acero.

Delincuencia Infantil

Por don Samuel Gajardo. Juez de Menores de Santiago. Profesor de Medicina Legal de la Facultad de Ciencias Jurídicas y Sociales de la Universidad de Chile.

Nadie como el Juez de Menores, y puede decirse creador de la legislación y jurisprudencia de la delincuencia infantil podía exponer el problema con más claridad y proponer en mejor forma su solución. Un tomo de 300 páginas ... $ 12.00

HITLER ME DIJO. Confidencias del Fuehrer, por Hermann Rauschning. Segunda edición ... 15.00

VILANOS LIRIGOS. Poemas de Amado del Valle Riente. Acaba de aparecer este bello libro de versos ... 10.00

CANCIONES DE ARAUCO. Por don Samuel Lillo. Quinta edición ... 8.00

PINOCHO

Según Walt Disney. Traducción castellana de Rafael Elizalde. Interesante descripción de las aventuras de Pinocho. Según la película que se estrenará el 6 del presente, con sus canciones y sus principales ilustraciones. Precio ... $ 5.00

TUBERCULINOTHERAPIE DANS LES NEVRALGIES FACIALES IDIOPATHIQUES ET CERTAINES AFFECTIONS ESSENTIELLES, por el Dr. Carlos Charlin C. Prólogo del Decano de la Facultad de Medicina, Doctor A. Larragulbel ... $ 100.—

RAICES GRIEGAS Y LATINAS, PREFIJOS Y SUFIJOS, por el Profesor don Roberto Vilches Acuña. Segunda edición revisada ... 10.00

ESCENAS DE LA VIDA BURSATIL por Víctor Silva Yoacham Prólogo de Jenaro Prieto. (Memorias de un Corredor Quebrado) ... 10.00

DERECHO COMERCIAL, por don Gabriel Palma. Nueva edición de sus clases tomadas taquigráficamente revisadas y puestas al día por A. Vodanovic. Tomo I ... 40.00

LAS ACCIONES PREFERIDAS EN LAS SOCIEDADES ANONIMAS, por don Enrique Testa. Obra laureada por la Universidad de Chile con el premio J. Gabriel Ocampo. Amplio estudio con numerosos cuadros ... 35.00

ORO DE INDIAS, por José Santos Chocano ... 15.00

El alma de Voltaire, por José Santos Chocano ... 15.00

POEMAS DEL AMOR DOLIENTE, por José Santos Chocano ... 15.00

PRIMICIAS DE ORO DE INDIAS, por José Santos Chocano ... 25.00

DERECHO ROMANO, Por don Rafael Raveau. Contiene los textos originales de la legislación justinianea y una tabla analítica de más de quinientas instituciones jurídicas ... 40.00

DERECHO CONSTITUCIONAL CHILENO Y COMPARADO, por don Rafael Raveau. Nueva edición puesta al día ... 50.00

REGIMEN LEGAL DE LAS AGUAS EN CHILE, por los señores Pedro Lira Urquieta y Lorenzo de la Maza. Profesores del ramo ... 25.00

Librería y Editorial Nascimento

AHUMADA 125 — CASILLA 2298 — TELEFONO 83759

Los pedidos de provincias acompañados de su importe, no pagan remisión.

Los círculos oficiales de Washington se niegan a comentar el discurso de Molotov

Las declaraciones del Comisario de Relaciones soviético, se estima que están hechas para el consumo interno de Rusia.— La marcada inclinación de la URSS hacia los totalitarios y la forma cómo ha tratado a Finlandia son causas del enfriamiento de las relaciones soviético-norteamericanas, que no experimentarán variación mientras el Soviet prosiga su veleidosa política externa

WASHINGTON, 2.— (U. P.) El Secretario de Estado, Mr. Cordell Hull, en la entrevista diaria que concede a la prensa, se negó a comentar las observaciones hechas ayer por el Comisario de Relaciones ruso, Molotov, en el discurso que pronunció ante el Soviet Supremo de la U. R. S. S. Al pedirle un comentario explícito sobre la referencia que Molotov hizo al "imperialismo" norteamericano, Hull dijo que la pregunta de los periodistas se contestaba sola.

En los círculos oficiales se negaron también a comentar las observaciones de Molotov. En fuentes semioficiales las atribuyeron al deseo de presentar la política exterior de los Soviets en el mejor aspecto posible, para el consumo interno ruso. En los sectores allegados a los círculos oficiales se dijo que, por esta razón Molotov, sin duda, ha presentado el programa panamericano de Estados Unidos como una muestra de sus "apetitos imperialistas", aunque en realidad fué una reunión de naciones independientes que tomaron un acuerdo sobre una política común, en que algunas de ellas hicieron ciertas reservas.

Esta y otras observaciones de Molotov son consideradas, hasta cierto punto, meramente como la continuación del cambio de comentarios punzantes que los dos Gobiernos se han dirigido ocasionalmente en los últimos meses, pero sin serias consecuencias hasta ahora.

El interés común de Estados Unidos y Rusia en mantener intacta a la China, contra la dominación japonesa es uno de los factores más poderosos de la política paralela de ambos países en el Asia. Otro factor es la ansiedad mutua respecto de la política del Japón en general. El comentario de Molotov respecto de las relaciones con el Japón ha sido recibido con indiferencia, pero es considerado más bien pesimista, puesto que Molotov no dió una esperanza definida de un mejoramiento de las relaciones, aunque manifestó que el Japón lo deseaba.

El miembro de la Comisión de Relaciones Exteriores de la Cámara, Mr. Ford, al referirse al argumento de Molotov, de que el imperialismo no sólo está creciendo en el Japón sino también en Estados Unidos, dijo: "La denuncia de Molotov parece basarse en la reciente Declaración de La Habana, en que todas las naciones americanas acordaron impedir que las colonias europeas en este hemisferio se conviertan en peones del conflicto europeo. Es difícil ver cómo Molotov puede llamar esto imperialismo, puesto que fué una simple declaración de protección, tomada a favor de los intereses de todas las naciones americanas.

Nuestras relaciones con Rusia se han enfriado hace algún tiempo, pero esto lo atribuyo, primero, al hecho de que Rusia se inclina hacia las potencias totalitarias, especialmente Alemania, y, segundo, a la forma en que Rusia trató a Finlandia y que produjo tanta indignación en Estados Unidos.

"En cuanto a la queja de Molotov porque hemos retenido los fondos de los tres pequeños Estados del Báltico, que Rusia ocupó recientemente, creo que no podíamos hacer otra cosa, pues lo hizo con otros países".

Rusia simplemente avanzó y se apoderó de ellos, como Alemania

En cuanto a la amistad con Rusia, que algunos preconizan, como precaución contra una posible emergencia, en que Estados Unidos se podría ver envuelto con el Japón o las potencias del Eje o con ambos, dijo que esto no era posible mientras Rusia siga su actual política internacional, en que se la puede tener como aliada una semana y como enemiga en la semana siguiente, si así le conviene.

WASHINGTON, 2.— (U. P.) El Embajador ruso Oumansky, hizo una visita al Departamento de Estado, a invitación del Subsecretario, Sumner Welles. No se reveló el objeto de la entrevista, pero se sabe que Welles no contestó la protesta por la inmovilización de los créditos balcánicos de que habló Molotov en su discurso de ayer. Se cree que discutieron las licencias para el embarque de máquinas - herramientas y otros elementos para Rusia, y que los soviéticos han comprado en Estados Unidos.

HITLER AL DESESTIMAR LA EFICACIA DE LA FUERZA AEREA BRITANICA HA REPETIDO UN ERROR DE GUILLERMO II

(Especial para LA NACION, de Allan Osborne)

LONDRES, 2.— (ESPECIAL).— Hitler ha cometido el mismo error que su predecesor, el Kaiser Guillermo II, al desestimar el valor de una rama de las fuerzas armadas británicas, y a lo mejor, esto, como en el caso de Guillermo, será la causa de su descalabro. Guillermo II se mofó del ejército británico, y se equivocó; Hitler ha despreciado a la Real Fuerza Aérea británica, y el caso puede repetirse. Y lo mismo que el Fuehrer, todo su ejército de propagandistas, e ignorantes de lo que es la guerra aérea hecha por los británicos, siguen mirando en menos la acción de dicha fuerza aérea.

No hay día en que, después de un raid británico en Alemania, el comunicado del alto comando no diga a todo el mundo que "los británicos arrojaron unas pocas bombas que causaron perjuicios insignificantes".

Pero son otros elementos del Reich los que, comprendiendo poco a poco lo que valen los aviadores de este lado del Canal de la Mancha y la potencia de las bombas que lanzan, los que están empezando a dar la voz de alarma. Y, lo que es más interesante aún, un hombre en Alemania que sabe de aviación, les está dando la razón. Esos elementos son ciertos diarios que anuncian en sus titulares la verdad de lo que está pasando. Esta prensa, en sus últimas ediciones, está demostrando más claramente de lo que hacen los propios británicos, cuán poco fían en los comunicados del alto comando y cuán exactas son las informaciones que dan los raidistas británicos después de sus ataques al Reich.

La Deutsches Allgemeine Zeitung, uno de los rotativos más renombrados de Alemania, publicó últimamente una entrevista a dos columnas al general von Schroeders, persidente del servicio de precauciones contra raids aéreos y comandante en jefe de la artillería antiaérea. La entrevista giraba en torno a lo que él había visto despues de los ataques de la aviación británica. Y este jefe, un enemigo, pero hombre de armas y honrado, antítesis de los embusteros propagandistas nazis que hasta influyen en los comunicados del alto comando, declaró:

"Se ha observado que las bombas incendiarias usadas por los británicos tienen mucha mayor fuerza de penetración que lo que corrientemente se presumía. El alcance y la fuerza de penetración de los balines y cascos de las bombas en general se habían desestimado. La distancia a que tales balines y cascos pueden llevar la muerte y la destrucción es increíble. Personalmente he comprobado que un casco de bomba del tamaño de un puño, atravesó limpiamente y a considerable distancia la hoja de una gruesa puerta de roble, y dos compactas murallas. Las murallas más espesas no les ofrecen la menor resistencia".

Luego dijo que "los ataques aéreos británicos, especialmente si se repiten noche a noche, constituyen un factor tremendamente demoledor para los nervios de la población alemana, y esto no tiene igual para provocar el pánico en la gente, aun cuando visiblemente los ataques no causen grandes perjuicios materiales".

Esto es la verdad. La continua tensión nerviosa, hasta la fatiga física que causa el correr todas las noches, dos o tres veces consecutivas a los refugios anti-aéreos, está demoliendo la moral del ya moralmente debilitado pueblo alemán. No hay descanso; la pregunta de todo el mundo en los territorios del Norte y del Ooeste de Alemania es "a qué hora vendrán", no ya "cuándo vendrán". No ha habido una sola noche en los últimos tres meses, en que los aviones británicos no hayan visitado esas zonas, y no ha habido raid en que no hayan muerto gente o arruinado fábricas u otros objetos militares. Repentinamente sin que los detectores de sonidos los adviertan, se dejan caer los Blenheim u otros aviones de bombardeo británicos desde la estratósfera, y atacan despiadadamente; pero daspiadamente contra lo que es militar y lo que sirve a los militares; contra lo que es base de la resistencia alemana a la guerra. Nunca contra los civiles indefensos, como la propaganda nazi lo difunde a los cuatro vientos.— ALLAN OSBORNE.

Súbdito nipon arrestado en Gran Bretaña

El arresto sigue a la detención de británicos por autoridades niponas

LONDRES, 2. (U. P.)— Fué arrestado en su residencia a las 20 horas, por agentes de Scotland Yard, el japonés Makihara, gerente de la Mitsubshi Shoji Kaisha, entendiéndose que según los reglamentos de la defensa, pero aún no se ha emitido ninguna declaración oficial. Según esta reglamentación han sido arrestados numerosos extranjeros. Nada más se ha sabido de los arrestos de japoneses.

Makihara residía en Londres hacía como un año. En fuente autorizada se ha calificado de coincidencia que el arresto haya seguido a la detención de británicos en el Japón. Se tiene entendido que la Embajada japonesa inmediatamente cablegrafió informando al Ministerio de Relaciones Exteriores y el Embajador Shigemitsu pedirá una pronta entrevista con Lord Halifax.

Estados Unidos

ROOSEVELT VISITARA LAS BASES DE DEFENSA

WASHINGTON, 2.—(U. P).— Roosevelt se propone dirigirse el sábado en una visita de inspección, que posiblemente dure una semana, a las bases de defensa en el norte del Estado de Nueva York, y también, en los alrededores de la ciudad de Nueva York.

Se dice que el general Hugh Drum ha invitado al Presidente a visitar la zona de Pittsburg el 17 de agosto, donde 100,000 guardias nacionales regulares serán movilizados para las maniobras. No se sabe si el Primer Mandatario ha aceptado esta invitación.

DECLARACIONES DE MR. HULL

WASHINGTON, 2.—(U. P).— El Secretario de Estado, Hull expresó que el próximo paso para hacer efectiva la Convención de La Habana por lo que concierne a Estados Unidos sería someter dicha Convención al Senado. Dijo que también el Presidente Roosevelt en cooperación con el Departamento de Estado seleccionaría al miembro de la Comisión de Emergencia.

El presidente de la Comisión de Relaciones Exteriores del Senado, Key Pittman, dijo a la United Press que no preveía "dificultad alguna" para obtener la ratificación de la Convención. Agregó que no había hallado ninguna objeción en los círculos del Senado.

Expresó, además, Pittman que la Convención sería sometida como de costumbre al Senado por el Presidente, y aprobada rápidamente en una sesión ordinaria. Dijo que aun cuando los tratados y convenciones se mantenían usualmente en secreto hasta ser votados en la comisión, en este caso no era necesaria tal precaución, porque ya se había dado a conocer el texto íntegro al público.

Reiteró Pittman su satisfacción por el resultado de la conferencia de La Habana, alabó a Hull e indicó que estaba complacidísimo por la declaración de La Habana.

En fuentes de la Comisión de Relaciones del Senado se informó que el Senado de Estados Unidos había procedido con prontitud inusitada respecto de las convenciones y resoluciones multilaterales panamericanas.

FONDOS PARA TRAER NIÑOS INGLESES

NUEVA YORK, 2.—(U. P).— La Comisión Norteamericana para el cuidado de los niños refugiados europeos inició una campaña para reunir la suma de 5.000,000 de dólares, a fin de evacuar 32,000 niños británicos, trayéndolos a Estados Unidos.

Se anuncia que ya está arreglado todo lo relativo a las visaciones para casi 3,000 niños, "sean ellos hijos de mineros de Gales o de gente de Oxford".

EL VAPOR "STA. PAULA" PARTIO A VALPARAISO

NUEVA YORK, 2.—(U. P).— El "Santa Paula" zarpó hacia Valparaíso. Entre los pasajeros que lleva figura la condesa Jersey Potoki y Stanislau Potocki, Embajador polaco en Estados Unidos, acompañado de su esposa e hijo, quienes se dirigen al Perú. También viaja en este vapor la señora de Santistevan, esposa del Ministro del Ecuador en Chile, señor Vicente de Santistevan; se dirige a Chile.

Banco Español - Chile

CIERRE DEL REGISTRO DE TRANSFERENCIAS DE ACCIONES

Con motivo del aumento de capital acordado por la Junta General Extraordinaria de Accionistas, de 13 de Julio de 1940, el Registro de Transferencias de Acciones permanacerá cerrado desde el 5 hasta el 30 de Agosto de 1940, ambas fechas inclusive.

Valparaíso, 30 de Julio de 1940.

EMILIO DOMINGUEZ,
Presidente.

ALEMANIA PROYECTA UNA GRAN EXPANSION DE SU COMERCIO EN S. AMERICA

BERLIN, 2.— (U. P.).—Según fuentes económicas alemanas bien informadas, Alemania proyecta una gran expansión de su comercio con la América del Sur, una vez terminada la guerra.

Sin embargo, las esferas germanas admiten francamente que el bloqueo ha paralizado prácticamente el comercio con el hemisferio occidental y que hay pocas probabilidades de que se reanude la corriente comercial hacia la América Latina mientras no haya terminado la guerra, de suerte que es considerado improbable un contragolpe inmediato a la conferencia de La Habana.

Con todo se opina en las esferas económicas alemanas que, no bostante los planes de La Habana para "cartelizar" — como dicen los alemanes — el comercio suramericano, Alemania tropezará con pocas dificultades después de la guerra, para volver a desarrollar sus mercados sudamericanos que, durante años antes del estallido del conflicto, desempeñaron un papel cada vez más importante en su economía.

Durante esos años, Alemania suministró cantidades cada vez mayores de maquinarias y otros artículos manufacturados a la América Latina. La guerra significó la eliminación repentina de ese comercio, quedando muchos clientes sudamericanos con sus pedidos sin satisfacer. En fuentes económicas alemanas se dice que, últimamente, las firmas alemanas han recibido muchas comunicaciones de la América del Sur, preguntando cuándo podrán reanudar sus entregas y en esas mismas fuentes se expresa la creencia de que los propios sudamericanos estarán ansiosos de reanudar ese intercambio tan pronto como termine el bloqueo.

En algunas esferas se ha opinado que la ampliación del comercio alemán en la América latina no implica necesariamente una embestida para eliminar a Estados Unidos y Gran Bretaña de esos mercados, pues "las potencialidades económicas de la América Latina son tan grandes que hay en ellas campo para el intercambio, con tres grandes potencias industriales, por lo menos'

En esas esferas se indica que los países del hemisferio occidental tendrán que tratar con Europa por medio de una especie de grandioso sistema de "super-clearinge". tal como el esbozado por Funk en su conversación con los corresponsales extranjeros del 25 de julio, si bien se agrega que Alemania no tratará de aplicar rígidamente ese sistema, que podría funcionar sobre una base triangular o multilateral.

En las esferas alemanas se admite que hay pocas esperanzas de un aumento substancial del comercio con los Estados Unidos mientras estos últimos insistan en su actual política de pago en dólares libres.

Nuevas fuerzas canadienses llegan a G. Bretaña

LONDRES, 2.— (UP.) — Ha llegado a Gran Bretaña la II División de la Fuerza Expedicionaria Canadiense, la que incluye a una cantidad de norteamericanos que se han enrolado en sus filas.

Comanda la División el mayor-general Víctor Odlum, quien a su llegada declaró: "Esperamos ansiosamente el momento en que Gran Bretaña pueda reanudar la ofensiva en el continente y llevar la guerra a Alemania".

Entre los soldados, vienen norteamericanos de Texas, Alabama, Michigan, Nebraska y California. Un soldado dijo que entre ellos figuraba un ex miembro de la legislatura del Estado de Michigan, quien ostentaba la "Croix de Guerre", que ganó en la Guerra Mundial.

Bulgaria

VON PAPEN LLEGO A SOFIA EN AVION

SOFIA, 2.— (U. P.).— El Embajador de Alemania en Angora, von Papen, llegó esta noche en un avión especial alemán acompañado del Ministro de Alemania en Sofía, von Richtrofen. Fué recibido en el aeropuerto por los italianos y representantes del Ministerio de Relaciones Exteriores.

Von Papen fué agasajado con una comida en la Legación de Alemania y se dirigirá mañana en tren a Angora.

Gran Bretaña

COMPRA DE TRIGO CANADIENSE

LONDRES, 2.— (U. P.).- El Ministerio de Alimentos anunció que con la Junta Canadiense del Trigo se había acordado la compra de 100.000.000 bushels más de trigo canadiense durante el actual año cerealista, desde julio de 1940 a julio de 1941, siendo la más grande compra registrada hasta ahora.

HIJO DE ROOSEVELT EN UNA PATRULLA NAVAL

NEWPORT (Rhode Island), 2. —(U. P).— Franklin Roosevelt, hijo del Presidente, en su carácter de cadete naval de reserva, partió a bordo del destructor "Lawrence" que zarpó del puerto de Narragansetta para realizar una patrulla en resguardo de la neutralidad. Servirá 15 días en el trabajo de patrulla.

Nazis intentaron apoderarse de un barco en Dakar

Envío de agentes alemanes a posesiones de Francia es un hecho no previsto

LONDRES, 2.— (UP).— El Almirantazgo anunció que varios alemanes llegaron por la vía aérea al puerto africano francés de Dakar, base del servicio de correspondencia francés del Atlántico Sur, donde trataron de apoderarse sin éxito del vapor polaco "Kroman".

Se asegura que esta es la primera noticia oficial del envío de agentes por Alemania a las colonias francesas, hecho no previsto en las condiciones del armisticio que se ha publicado.

El Almirantazgo declaró que los franceses habían inmovilizado el citado vapor al privarlo de piezas vitales de sus máquinas; pero el capitán Dybek, de "Kroman", tuvo conocimiento de la llegada de alemanes que se proponían apoderarse del barco por lo que él sus tripulantes improvisaron piezas de repuesto para reemplazar las que faltaban, pudiendo así el "Kroman" escapar a Gran Bretaña, donde ahora está a salvo.

El "Kroman" desplaza 1.864 to-

1.500 barcos encalló una mareada en el Japón

TOKIO, 2.— (U. P.).—El diario "Asahi" ha recibido de su corresponsal en Sapporo una información en la cual se hace saber que hay varias decenas de muertos y desaparecidos a causa de una oleada de alta marea que se produjo en la costa occidental de la isla de Hokaido.

Mil quinientos barcos pesqueros fueron arrojados a la playa por la oleada.

Conferencia de La Habana comentada por "Le Temps"

VICHY, 2.— (U. P.).— "Le Temps" en su edición de anoche, resumió los resultados de la Conferencia de La Habana advirtiendo a todas las potencias europeas que tienen posesiones en el Hemisferio americano que no pueden dejar de tener en cuenta la decisión final, según la cual los países americanos han declarado enérgicamente que están dispuestos a establecer su mandato sobre las posesiones europeas en determinadas circunstancias.

Dice "Le Temps" que cualquier modificación en el estatuto de las posesiones europeas en América ha sido considerada por la Conferencia como una amenaza contra la seguridad panamericana. "La reunión de La Habana tiene una importancia considerable no sólo a causa de la fecha en que se realizó a la luz de los acontecimientos europeos sino también, porque por primera vez las Repúblicas americanas han llegado a un acuerdo que afirma solemnemente la solidaridad de los pueblos de América frente a cualquier problema mundial.

"Existe ahora en América una doctrina común dentro de la armazón de una organización esencialmente pacífica pero que puede recurrir a métodos de fuerza en determinadas circunstancias para garantizar la seguridad de todos los Estados americanos.

Este es un nuevo factor de los asuntos internacionales que debe tomarse en consideración porque "todos los países americanos desde ahora se rijen por la regla inflexible de la Doctrina Monroe".

Los Douglas estarían ocultos en capital rumana

BUCAREST, 2.— (U. P.). Los funcionarios de la Legación norteamericana fueron informados hoy oficialmente que el misterioso germanoamericano Douglas y su esposa, nacida en Chile, se encontraban en Bucarest, gozando de buena salud, el 27 de julio. Esta confirmación disipa los rumores de que la pareja había sido secuestrada por agentes del servicio secreto alemán o del británico.

En la Legación están convencidos que la misteriosa pareja está oculta en o cerca de Bucarest. La prefectura de policía informó hoy a la Legación que el departamento a su cargo no tiene en custodia al matrimonio. Aunque las autoridades militares reconocen que han tenido conocimiento de las actividades de la pareja hasta la noche del 27 de julio, manifestaron hoy que no conocían su paradero. La Sección de Investigaciones declaró que aunque nada sabia respecto del matrimonio en estos momentos, espera informar a la Legación sobre su paradero dentro de poco.

Entretanto, fantásticos rumores han continuado circulando sobre los Douglas en toda Rumania.

INTENSA ACTIVIDAD AEREA DESPLEGARON LOS BELIGERANTES EN AFRICA ORIENTAL

Bombarderos británicos atacaron objetivos militares en Bardia y Acciço.—Importantes concentraciones italianas en la frontera de Libia indican una posible ofensiva en gran escala.— Una pequeña fuerza peninsular ocupó Debel, en Moyale

ROMA ANUNCIA EL HUNDIMIENTO DEL SUMERGIBLE BRITANICO "OSWALD"

EL CAIRO, 2.— (U. P).— El comando de Real Fuerza Aérea en el Cercano Oriente ha dado hoy el siguiente comunicado:

"Aviones de bombardeo de la Real Fuerza Aérea realizaron ayer un ataque, que fué colmado por el mejor éxito, contra un depósito de municiones de gran tamaño que había cerca de Bardia. El ruido y la percusión de la explosión se sintieron a una distancia de 3,000 metros, y las llamaradas subieron a unos 150 metros de altura. Todavía podía verse el humo cuando nuestros aviones se hallaban a una distancia de 65 kilómetros en su vuelo de regreso a sus bases. Afortunadamente, no tuvimos bajas que lamentar.

"El enemigo hizo una incursión en Port Sudan, que no tuvo el menor éxito. Nuestros aparatos de combate hicieron frente a los "Caproni" italianos sobre la frontera de Abisinia, y después de un breve combate, uno de los atacantes fué derribado.

"Una pequeña formación de aeroplanos nuestros atacó la refinería de petróleo de Aceice, en Masawa, siendo registrados varios impactos directos, como resultado de los cuales comenzó el incendio del petróleo pudiendo verse la columna de humo a 80 kilómetros de distancia.

"Los aparatos de combate enemigos estuvieron activos, pero no atacaron a nuestros aeroplanos de bombardeo".

DEBEL EN PODER DE LOS ITALIANOS

LONDRES, 2.—(U. P). —En las esferas militares se confirmó que una pequeña fuerza italiana había ocupado Debel, cerca de Moyale.

Anunciando posiblemente una ofensiva italiana en gran escala, se informa autorizadamente que importantes fuerzas italianas se han concentrado en el extremo norte de la frontera de Libia, desde donde "avanzan gradualmente hacia la frontera egipcia, adoptando cuidadosas medidas de protección con su artillería de campaña y la antitanques".

EL COMUNICADO ITALIANO

ROMA, 2. — (U. P). — El siguiente es el texto del 54.o comunicado de guerra italiano, emitido hoy:

"Una formación naval enemiga que venía de Gibraltar, formada por dos acorazados, dos porta-aviones y unidades menores, entró en contacto con nuestras formaciones aéreas al sur de la Isla Formentera, en las Baleares, la que bombardeó violentamente los buques enemigos, a pesar del intenso fuego antiaéreo de éstos. Varias unidades fueron alcanzadas por bombas pesadas. Entre los buques tomados por proyectiles figura un acarazado, a bordo del cual estalló un incendio. Uno de nuestros aeroplanos no regresó.

"Anoche el destroyer "Vivaldi" hundió, perforándolo y luego tropedeándolo, al submarino británico "Oswald", de 1,500 toneladas, en medio del Mar Jónico. El "Oswald" estaba armado con un cañón de 21 milímetros y con ocho tubos lanza-torpedos. Los italianos apresaron a 52 miembros de la tripulación, que se componía de 55 hombres. Entre los prisioneros figura el capitán de corbeta David Frazar. Todos los salvados estaban ilesos.

"En el Africa Oriental, nuestra aviaición bombardeó a Butana, en el Sudán y en la zona de Kassala bombardó a una columna de camiones, destruyendo a ocho vehículos y ametrallando a sus ocupantes cuando huían. Nuestras fuerzas ocuparon Debel, 45 kilómetros al sur de Moyale y rechazaron violentos contra-ataques del enemigo, infligiéndole fuertes pérdidas.

"La aviación enemiga bombardeó a Diredawa, sin resultado. Otros bombardeos sobre Giavello, Asmara y Massawa causaron leves daños a unos cobertizos vacíos. Un italiano y un nativo fueron muertos y algunos resultaron heridos. Dos aeroplanos enemigos fueron derribados por nuestros aviones de caza".

BOMBARDEO DE GIBRALTAR

LA LINEA, 2.—(U. P).—Dos aeroplanos que volaron sobre Gibraltar a las 5.50 P. M., lanzaron desde gran altura bombas que cayeron en el mar cerce de Punta de Europa. El intenso fuego antiaéreo no tocó los aviones que se alejaron hacia el sudeste.

SIN NOVEDAD

EL CAIRO, 2.— (U. P).— El comunicado de guerra dado hoy dice: "No se han registrado nuevos acontecimientos en la zona de Debel. No hay nada que anunciar de los otros frentes".

ALEJANDRIA, 2.— (U. P).— La guerra anglo-italiana en el Mediterráneo se ha convertido en una lucha del avión contra el buque de guerra, con la ventaja hasta ahora para el segundo.

La flota británica en el Mediterráneo oriental es constantemente atacada por aviones italianos cuando patrulla en busca de buques de guerra italianos que destruir; pero hasta ahora no se ha dado cuenta de un sólo buque de guerra británico alcanzado, aunque las bombas en algunas ocasiones han caído tan cerca que el buque de guerra parecía estar arando su vía a través de un bosque de pinos, porque eran lanzados surtidores de agua de 12 metros de altura a uno y otro lado.

Hasta ahora los aviones italianos han atacado a la escuadra desde gran altura, valiéndose del sistema óptico de colocación de bombas, pero los convoyes están pasando, no obstante haber desafiado también las minas y submarinos italianos.

El corresponsal fué informado que hasta 100 aviones italianos volando en bandadas de 1 a 5 en formación de punta de lanza han atacado en ocasiones a 2 o 3 buques de guerra británicos, concentrándose primero en atacar a un buque y después al otro.

Hasta comienzos de julio la Isla de Malta sufrió como ... raids aéreos en que los italianos perdieron 12 aviones, según las fuentes británicas. Dicen los viajeros venidos de Malta que han hecho poco daño en la isla y que la presencia de unos pocos aviones británicos de combate basta para poner en fuga a los atacadores, que a menudo arrojan las bombas para poder huír más ligero.

También los ataques a Malta serían hechos de gran altura a causa probablemente del intenso fuego antiaéreo.

cia

NUEVOS FONDOS PARA LA DEFENSA

ESTOCOLMO, 2.— (U. P.). — Después que el rey Gustavo hubo pronunciado su discurso ante el Parlamento,— en el que reafirmó la neutralidad sueca y su propósito de mantener al país fuera de la guerra,— se presentó un proyecto suplementario por 109.646.600 coronas suecas, suma de la cual se destinan 47.359.000, para la defensa.

Se señala que el presupuesto en ejercicio ya destinaba la suma de 475.729.000 coronas para la defensa, por lo que ahora los fondos totales para ese fin, pasan de los 500 millones.

Se recuerda que hay también varios millones de coronas para la defensa, en los presupuestos de otros departamentos ministeriales, que sirven los servicios de precauciones contra ataques aéreos, Cruz Roja, etc.

El parlamento discutirá también un impuesto de 50 por ciento sobre las utilidades de guerra.

Gran Bretaña

COMUNICADO DEL GENERAL DE GAULLE

LONDRES, 2. — (UP). — El Cuartel General del general de Gaulle expidió hoy el siguiente comunicado: "Nuestros aviadores participaron en las operaciones realizadas anoche por la Real Fuerza Aérea sobre el norte y el oeste de Alemania, siendo su principal objetivo la fábrica productora de gasolina en Kamen. Las defensas en tierra presentaron una enérgica resistencia; pero a regresaron ilesos".

Este es el tercer comunicado pesar de ello nuestros aviadores oficial expedido por el general de Gaulle.

Hungría

ADVERTENCIA A CORRESPONSALES EXTRANJEROS

BUDAPEST, 2. —(UP). — El Departamento de Prensa del Ministerio de Relaciones ha hecho una severa advertencia a los corresponsales extranjeros en el sentido de que se abstengan de enviar informaciones que pudieran entorpecer las relaciones con los países del Eje, o que hagan referencia a supuestas diferencias entre Alemania y Rusia, o aún que den a entender supuestos propósitos del Eje de apoderarse de los pequeños países de esta parte de Europa.

JAPON

ENVIO DE MATSUOKA A BERLIN

TOKIO, 2.— (U. P.).— El diario Nichi Nichi dice que el Gobierno estudia la conveniencia de enviar a Matsuoka a Berlín para discutir "la conclusión de una fuerte entente política para la elaboración de un nuevo orden mundial", como primer paso hacia la vigencia de la "política de Konoye y Matsuoka".

Agrega que en esa ocasión se informaría al Eje que el objetivo supremo del Japón es la formación de un "gran bloque de mútua prosperidad en el Asia Oriental".

También se trataría de provocar un acercamiento con la Unión Soviética si bien serían posibles algunos roces inevitables con los Estados Unidos.

Declara también el diario que el Gobierno del Japón se propone negociar con Berlín y Roma algunas cuestiones fundamentales tales como las colonias, redistribución de las riquezas naturales y nuevo sistema monetario mundial como medios de mantener la paz entre los grandes bloques asiático-oriental, paneuropeo, panamericano y soviético.

La reorganización de Gabinete inglés se estima próxima

Winston Churchill invitó a Lord Beaverbrook a tomar parte en el Gabinete de guerra

LONDRES, 2.— (UP).— En Downing N.o 10 se anunció que el primer ministro Mr. Winston Churchill invitó a lord Beaverbrook a formar parte del gabinete de guerra, cuyos otros miembros son: Churchill, Chamberlain, Atties, Halifax y Greenword. Lord Beaverbrook seguirá, "por ahora", como ministro de la producción aérea.

Se estima que el hecho de que el anuncio respectivo diga que lord Beaverbrook retendrá por ahora su cargo ministerial, anticipa alguna pronta reorganización del gabinete, en la que se espera que se ofrezca un cargo a Lloyd George.

Los matutinos insinuan que Mr. Chamberlain pueda quedar fuera del gobierno debido a sus enfermedad, la que se ha descrito como más grave de lo que en general se pensaba, lo que puede impedirle que vuelva a su gabinete en dos o tres semanas, como lo decía un boletín médico.

Italia

EMBARGO NORTEAMERICANO DE BENCINA AFECTA A INGLATERRA

ROMA, 2. —(U. P). —Virginio Gayda escribe hoy en el "Giornale d'Italia" un artículo en el que dice que el embargo, por Estados Unidos, de la bencina para la aviación ha cortado el diez por ciento de las importaciones británicas de ese producto, y que Gran Bretaña se encuentra en grandes dificultades en vista de que consume más bencina de la que puede recibir. Recalca que Alemania e Italia no están en este caso, porque tienen enormes reservas y, además, pueden recibir petróleo de Rumania y Albania.

LA "GRAN ASIA ORIENTAL JAPONESA"

TOKIO, 2.— (U. P.).— El vocero del Ministerio de Relaciones Exteriores, Takichiro Suma, a quién se interrogó sobre la opinión del Ministro de Relaciones Matsuoka respecto de la Gran Asia Oriental, dijo:

"Puedo decir en definitiva que este proyecto abarca los Mares del Sur. Sin embargo, no me es posible enumerar actualmente los distritos que han de ser incluídos... Las Indias Orientales Holandesas no comprenden todas las áreas de los Mares del Sur y hay además otras regiones".

Se negó a hacer comentario alguno en torno a si las Filipinas también serían incluídas.

También se negó a revelar el número de súbditos británicos que habían sido detenidos o que lo serían y cuándo serían dados a conocer los cargos que se les hacen.

FRANCIA

NOMBRAMIENTOS DIPLOMATICOS

VICHY, 2. — (UP). — Los cambios diplomáticos han sido anunciados oficialmente en una lista aparecida en el Diario Oficial. Entre estos nombramientos sale el de Henri Haya, Embajador en Wáshington, para reemplazar a Saint Quentin, quien ha sido retirado y colocado en la lista de espera.

Otros colocados en la lista de espera son René Massigli, ex delegado francés ante la SDN y embajador en Turquía, y Adrien Thierry, embajador en Bucarest.

Genti, Ministro en Montevideo ha sido cambiado a Lisboa y es reemplazado en Montevideo por Hoppenot. Bissily, vicecónsul en San Francisco, ha sido llamado. Jean Paul Boncour, agregado de prensa en Wáshington, ha sido cambiado con la misma misión a China. Charveriat sucede a Thierry en Bucarest. Brugère, ministro en Belgrado, ha sido llamado a París y permanecerá a disposición del Ministerio de Relaciones Exteriores. Baugras ha sido cambiado de Estocolmo a Belgrado, y Guerlet ha sido nombrado a Estocolmo. Guerlet era ministro en Budapest y su puesto allí será ocupado por De Dampierre, quien actualmente está en Oslo

Alemania

RECUENTO DE VICTORIAS DEL EJE

BERLIN, 2.— (U. P.).— El "Voelkischer Beobachter" publica en su primera página una computación de las acciones victoriosas alemanas e italianas contra los británicos desde que se concluyó el armisticio franco-alemán, el 25 de junio, hasta la fecha y cuyos "resultados son ya visibles: los puertos de Londres, Hull, Southampton y Newcastle están desiertos y la mayor parte de la flota británica del Mediterráneo se halla inmovilizada".

A continuación publica una lista de las pérdidas, que es la siguiente: 126.707 toneladas de buques mercantes hundidos y los siguientes buques de guerra que han corrido la misma suerte: 4 submarinos, 2 cruceros, 4 destróyers, 1 crucero auxiliar, 1 buque-tanque de la armada y 5 buques mercantes armados de registro desconocido. Han sido gravemente averiados, por torpedeamiento o por bombardeos aéreos, cerca de 70 buques mercantes, 4 acorazados o cruceros de batalla, 3 portaaviones, 7 cruceros, 8 destróyers, 1 submarino, 2 cruceros auxiliares, 1 barreminas y 6 buques de vigilancia destacados en puntos avanzados de alta mar.

PASAJES VAPOR-AVION
PROPORCIONAMOS SIN RECARGO EN LOS PRECIOS Y DESPACHAMOS LOS EQUIPAJES CON PRECINTOS DE SEGURIDAD
EXPRESO VILLALONGA
SANTIAGO VALPARAISO
AGUSTINAS 1054 - PRAT 745

LINARES

CREACION DE SERVICIO DENTAL Y ENVIO DE ROPA PARA ESCOLARES PIDE GOBERNADOR DE LONCOMILLA

Nota al Mnistro de Educación en este sentido.— Cerca de cinco mil niños serían beneficiados al crear este servicio

SAN JAVIER, 2.— La primera autoridad del Departamento, señor Arturo Corvalán, se ha dirigido al Ministro de Educación, don Juan Antonio Iribarren, y a la Dirección de Aprovisionamiento del Estado, solicitándoles el pronto envio de prendas de vestir para los escolares indigentes.

En su último viaje a la capital, el Gobernador, señor Corvalán recibió la promesa del señor Iribarren de gestionar ante la Dirección de Aprovisonamiento el envio de estas prendas.

En su petición, el Gobernador indica el número de escolares merecedores de esta ayuda del Estado.

La crudeza del invierno, que ha ocasionado inundaciones en diferentes sectores del Departamento, ha venido en reforzar la iniciativa de que los escolares indigentes de Loncomilla sean premunidos de prendas de vestir

CREACION DEL SERVICIO DENTAL ESCOLAR

El Gobernador, señor Corvalán, en su afán de obtener para los escolares del Departamento toda la protección del Estado, ha solicitado del señor Ministro de Salubridad, doctor Salvador Allende, la creación en San Javier del Servicio Dental Escolar Obligatorio

La población escolar del Departamento es de 4.886 niños, que reciben educación en 43 escuelas públicas. Ha solicitado el señor Gobernador la habilitación de una Clínica Dental en San Javier, que podria funcionar en la Escuela Superior N.o 1, dotada de una ambulancia para atender a los escolares rurales. (El Corresponsal).

Con extraordinario brillo, San Felipe celebra desde hoy su 2.o Centenario

La primera etapa de las festividades comprende la inauguración de una Exposición de Artes Plásticas y un desfile de antorchas al obelisco de D. José Manso de Velasco

PROGRAMA QUE SE DESARROLLARA ENTRE HOY y MAÑANA

Extraordinaria animación revestirán las festividades con que la ciudad de San Felipe celebrará sus doscientos años de vida. Fué fundada el 3 de agosto de 1740, por don José Antonio Manso de Velasco y Samaniego, llamado también Conde de Superunda.

La primera etapa del programa confeccionado por el Comité encargado de la celebración del 2.o Centenario de la ciudad, comprende los siguientes actos que se realizarán hoy y mañana, continuándose luego durante los dias de las Fiestas Patrias y, más tarde, durante los dias 4, 5 y 6 de octubre, que culminarán con la asistencia del Excmo. señor don Pedro Aguirre Cerda, Diplomáticos, Ministros de Estado, Parlamentarios y distinguidas personalidades chilenas y extranjeras.

CERRARA EL COMERCIO

Dado lo transcendental de esta fecha para los hijos de San Felipe y sus alrededores, las autoridades locales han dispuesto que los negocios y el comercio en general, no abra sus puertas a objeto de dar oportunidad para que todos puedan participar en estas fiestas.

El programa, en su primera etapa, comprende los siguientes actos:

3 DE AGOSTO

7.30 de la mañana salva de Ordenanza en la Plaza de Armas y embanderamiento general de la población.

8 horas.— La Banda del Regimiento Yungay recorrerá las principales calles tocando himnos marciales.

10 horas.— Fiesta del Arbol por la Escuela Agrícola en la Alameda Delicias, frente a Carabineros.

10.30 horas.— Izamiento de la Bandera en el Palacio de la Intendencia con asistencia del Regimiento Yungay.

11 horas.— Solemne Tedeum en la Iglesia Catedral con asistencia de Autoridades Civiles, Militares y Regimiento Yungay. Hará la alocución conmemorativa el Canónigo Pbro. Anibal Carvajal.

11.30 horas.— Inauguración de la Exposición de Artes Plásticas en los Salones del 2.o piso del Cuerpo de Bomberos.

12 horas.— Retreta en la Plaza de Armas por la Banda del Regimiento Yungay.

15 horas.— Tarde Deportiva en el Estadio Fiscal.

15 horas.— Matinée Infantil gratuita en el Teatro ofrecida por la I. Municipalidad.

19 horas.— Desfile al Obelisco conmemorativo de la fundación de la ciudad y en homenaje a su fundador, don José Antonio Manso de Velasco. Se colocará una corona y habrá dos alocuciones recordatorias.

Don Adolfo Carmona, Intendente de Aconcagua

20.30 horas.— Si el tiempo lo permite se quemarán Fuegos Artificiales en la Plaza de Armas.

22 horas.— Baile social en la Sociedad de Artesanos La Unión en honor de los Artistas exponentes y visitantes.

4 DE AGOSTO

7.30 horas.— Salvas de Ordenanza en la Plaza de Armas.

1.30 horas.— Gran Asamblea Conmemorativa en el Teatro Municipal (según programa).

15 horas.— Colocación de la primera piedra de la Población Obrera "5 de Abril", que construirá la Caja de la Habitación Barata

18.30 a 21.30 horas.— Fiesta social en el Club San Felipe.

21.30 a 22.30 horas.— Retreta en la Plaza de Armas por la Banda del Regimiento Yungay.

Nota: La entrada a la inauguración de la Exposición de Artes Plásticas será por invitación.

El público podra visitarla todos los días diaria y gratuitamente durante los 45 dias que permanecerá abierta.

Las entradas para la Asamblea podrán solicitarse diariamente en la Municipalidad.

El público que no tenga cabida en el Teatro para la Asamblea podrá oir su desarrollo desde la Plaza por medio de altoparlantes. (El Corresponsal).

CURICO

TELEGRAMA A S. E. ENVIO MAGISTERIO SOBRE PROYECTO DE LEY

CURICO, 2. — La Unión de profesores de Chile, sección Curicó envió un telegrama a S. E. el Presidente de la República solicitando que el Ejecutivo pida que la tramitación del proyecto de ley sobre sueldos al magisterio sea considerada como de suma urgencia. El Corresponsal.

VOTO DE APLAUSO A D. PEDRO CASTELBLANCO

LICANTEN, 2.—Después de la renuncia indeclinable de la Mesa Directiva, presidida por don Augusto Santelices y efectuada la nueva elección reglamentaria, la Asamblea Radical de ésta ha quedado dirigida por la siguiente mesa: don Ignacio Castillo Reveco, presidente; don Eleazar Espina y don Ciro Boetto, vicepresidentes; Ernesto Castillo Méndez y Octavio Toledo F., secretarios; tesorero, Justo Reyes González. Comisión electoral, don Ernesto Castillo M., don Francisco Ubilla C. y don Justo Reyes González. Comisión de Disciplina, don Carlos Galaz F., don Juan Berg K., don Bartolo Méndez, don Héctor Iragüen G. y don Ciro Boetto.

VOTO DE APLAUSO A CASTELBLANCO

La nueva mesa ha desarrollado una activa labor de reorganización y propaganda, fruto de la cual es el ingreso de 20 nuevos asambleistas y la designación de nuevos delegados a la Junta Provincial.

En reunión reciente, la Asamblea aprobó la cuenta rendida por los delegados de la Junta Central, sobre las últimas actuaciones del Partido, acordándose un voto de aplauso al presidente don Pedro Castelblanco.—(El Corresponsal).

OSORNO

VECINOS HAN EROGADO MAS DE MEDIO MILLON DESTINADO A CAMINOS

OSORNO, 22.—Los vecinos y propietarios de Osorno hicieron hasta el 31 de julio último, erogaciones por 678 mil 550 pesos para la prosecución de las construcciones y mejoramiento de los caminos de la región. A esta suma debe ser agregada la que otorgó las Termas de Puyehue, que asciende a cien mil pesos.

El aporte de este año supera por cerca de $ 300.000 a la suma reunida en 1939, lo que viene demostrando el alto espiritu de progreso que se advierte en esta nueva provincia.—(El Corresponsal).

EN OSORNO SE EFECTUARA CAMTO. NACIONAL DE PING-PONG EN SEPTIEMBRE

OSORNO, 2. — La Federación de Ping Pon de Chile ofreció a Osorno la sede para el próximo Campeonato nacional de este deporte, o sea, el segundo que se realiza en el país pues el primero se efectuó el año pasado en Temuco.

La Asociación Local no habia contestado ese honroso ofrecimiento, pues lo tenía en estudio, ya que se trata de una empresa de gran esfuerzo.

La dirigente local ha decidido aceptar el ofrecimiento para lo cual envió un telegrama a la Federación de Valparaiso, dándole a conocer la resolución.

Este torneo se desarrollará durante la celebración de las Fiestas Patrias. El Corresponsal.

AVIONES DESCONOCIDOS VOLARON SOBRE ENSENADA

PUERTO MONTT, 2.— Se ha confirmado que dos aviones, cuya nacionalidad no se pudo identificar, volaron ayer sobre la localidad de Ensenada, en el Lago Llanquihue. Se cree que se trata de máquinas argentinas.

Las autoridades han iniciado las investigaciones del caso, y el Intendente de la provincia comunicó la noticia al Ministerio del Interior.— (Corresponsal).

CONCEPCION

SE INICIO CONSTRUCCION DEL HOSPITAL CLINICO REGIONAL

Su costo alcanza a veinte millones de pesos.— Será terminado dentro de un año

TENDRA PABELLONES ESPECIALES

CONCEPCION, 2. — Se iniciaron los preparativos para la construcción del Hospital Clínico Regional de Concepción, cuyas propuestas fueron obtenidas por la firma Alfredo Boni y Cía.

Actualmente se está construyendo los galpones para los depósitos de materiales y para las oficinas, pues en esta obra se ocuparán alrededor de seiscientos obreros. Su costo alcanzará a veinte millones de pesos. Será de construcción de cemento armado. Tendrá cinco pisos y en cada uno de ellos se establecerá una sección independiente.

También se consulta la futura construcción de un pabellón de hospitalización e Instituto de Cáncer. Se estima que esta construcción esté totalmente terminada en poco más de un año. El Corresponsal.

ANTOFAGASTA

FUERTE TEMBLOR SE SINTIO AYER EN TOCOPILLA

TOCOPILLA, 2.—Un fuerte temblor, precedido por un gran ruido, se sintió a las 12.30 horas de hoy, causando justificada alarma en la población. Felizmente no hubo daños ni desgracias personales que lamentar. — (El Corresponsal).

OBREROS SALITREROS ENVIARON TELEGRAMA AL SUPREMO GOBIERNO

IQUIQUE, 2.— El personal de obreros de las oficinas Salitreras Bellavista y Brac enviaron el siguiente telegrama al Gobierno; "Obreros de los sindicatos de la Alianza Brac y Bellavista, agradecen la patriótica actitud del Gobierno al impedir la paralización de las Oficinas Bellavista y Rosario.

La clase obrera al demostrar su leal adhesión al gobierno, pide energía contra los enemigos del régimen y fidelidad al programa del Frente Popular. Con puño en alto, los obreros del salitre saludan al Gobierno". — El corresponsal.

ATACAMA

MUNICIPALIDAD DE CHAÑARAL AYUDA A LOS DAMNIFICADOS

CHAÑARAL, 2. — La Municipalidad, en sesión extraordinaria, acordó por unanimidad, ir en ayuda de los damnificados de Inca de Oro, por el último incendio, con la suma de dos mil pesos y para los damnificados de Tocopilla, por el último temporal, con la suma de tres mil pesos, cantidades que serán enviadas a los Comités de auxilios, organizados en dichas poblaciones. El Corresponsal.

COQUIMBO

CELEBRARA SU 53.o ANIVERSARIO LA ESCUELA DE MINAS

LA SERENA, 2.—La Escuela de Minas de esta ciudad se prepara activamente para celebrar el 53º aniversario de su fundación. El programa elaborado permite suponer un amplio éxito y un especial lucimiento.

A estos actos asistirá especialmente invitado el Ministro de Educación, señor Juan A. Iribarren, como también altos jefes de la Dirección General de Educación Industrial y Minera.— (El Corresponsal).

VALDIVIA

LA CLINICA DENTAL ESCOLAR COMENZARA A PRESTAR SERVICIO

LA UNION, 2.—Pronto empezará a funcionar la Clínica Dental Escolar en esta ciudad atendida por el Dentista señor Eduardo Cárdenas, en la Escuela de Hombres.

Diariamente se atenderá a los niños de ambos sexos de las diversas escuelas primarias de la localidad. Esta Clínica, viene a llenar una de las grandes necesidades en favor de los niños indigentes, ya que la mayoría pierde su dentadura a temprana edad, por no poder jamás ponerse en contacto con un dentista.—(El Corresponsal).

MALLECO

PEQUEÑOS AGRICULTORES FORMARON COOPERATIVA

OTRAS NOTICIAS

TRAIGUEN, 2.—Nuevo impulso se está dando, por sus organizadores, a esta Sociedad, llamada a prestar tan útiles servicios a los agricultores de pocos recursos.

Su presidente, señor Héctor Acuña; el secretario, don José Muñoz Hernández, y el Ingeniero Agrónomo Departamental, han reiniciado una activa campaña, con el propósito de llevar al convencimiento de los hijueleros y parceleros de la conveniencia de ir antes a la seria formación de esta Cooperativa, que vendrá a solucionar problemas de enorme importancia para los campos de Traiguén, ya sea en la reforestación, en la plantación de árboles frutales, en el uso de abonos, selección de semillas o empleo de maquinarias, todo para el mejor rendimiento de sus labores agricolas.

Son pocos los pequeños agricultores que hasta la fecha han comprendido los beneficios que el Ministerio de Agricultura está dispensando.

Los organizadores se sienten optimistas; sin embargo, piensan que en pocos dias más estará completo el numero de asociados.

GOTA DE LECHE

Se ha reunido esta institución bajo la presidencia de la señora Amelia v. De Dufeu, con la asistencia de la mayoria de sus directoras.

Se trataron interesantes puntos respecto a los niños que socorre esta sociedad de damas, que tan desinteresadamente cooperan a una acción de bienestar entre gente necesitada.

Más de treinta niños reciben de esta institución, leche, medicina y abrigo, junto con las atenciones médicas.—(El Corresponsal).

COLCHAGUA

EL TEMPORAL DEJO SIN ALUMBRADO A ROSARIO

DEBEN ARBITRARSE MEDIDAS

ROSARIO, 2— La ciudad, antes y después del temporal de lluvia y viento que la azotó últimamente, se encuentra casi en completa obscuridad pues, sólo unas contadas calles del centro, permanecen en las noches, con sus lamparillas encendidas.

Esta deficiencia debe subsanarse, cuanto antes, ya que hay suficiente energia eléctrica, y por lo tanto no existen motivo para que la Empresa y la Municipalidad permanezcan impasibles ante esta irregularidad. El Corresponsal.

CAUTIN

DE CARAHUE ENVIARON UN TELEGRAMA A S. E.

SOLICITAN AYUDA A DAMNIFICADOS

CARAHUE, 2.— El Comité de Damnificados, creado en este pueblo a raíz de las continuas inundaciones que se ha sufrido, envió un telegrama a S. E. el Presidente de la República, cuyo texto es el siguiente:

"Debido a las grandes lluvias, por 7.a vez perdemos nuestros hogares en la Villa Estación Carahue. Fallecieron algunos de los damnificados, víctimas de enfermedades. Nuestros familiares se hallan expuestos a epidemias. Por esta razón, solicitamos de su bondadoso corazón, se sirva ordenar estudiar nuestra apremiante situación.—Demetria Monsalves, presidenta; Marcelina Morales, secretaria.— Comité de Damnificados".—(El Corresponsal).

DEBE CONTROLARSE EL COMERCIO DEL CARBON PARA EVITAR ESPECULACIONES

NUEVA IMPERIAL, 2.—Es necesario que las autoridades dispongan un control sobre los comerciantes en carbón que distribuyan este necesario articulo. Actualmente pasa el caso de que una sola persona acapara por carretadas este producto, y no lo vende a otras sin ganarse una cantidad bastante apreciable en cada kilo.

Por este motivo, no se respeta el precio, fijado por el Comisariato, debido a que los acaparadores ofrecen más. Es necesario evitar estos acaparamientos que benefician solamente a determinados comerciantes. (El Corresponsal).

HERIDO DE GRAVEDAD RESULTO CARABINERO QUE FUE AGREDIDO

INCA DE ORO, 2.—En circunstancias que el carabinero Fernando Carvajal, que se encontraba franco, procedió a colaborar con la pareja de turno en la detención de Victor Valderrama, quién en el interior de un café procedió a impedir el cumplimiento de una orden de la autoridad que afectaba a un individuo ebrio, disparando tiros de revólver al aire, fué alcanzado por uno de los disparos, que este elemento hizo al sentirse acorralado por la fuerza pública. Su herida es de gravedad y se encuentra hospitalizado. También fué herido un carabinero del servicio. El hechor fué detenido y puesto a disposición de la justicia.—(El Corresponsal).

SE HA SOLICITADO AL GOBIERNO ELEVAR A 3.a CATEGORIA UNA ADUANA

PUCON, 2.— Con la apertura del hermoso camino internacional, que fué inaugurado provisionalmente en febrero, y que estará totalmente terminado a fines de la próxima temporada de verano, el movimiento en la Aduana de Pucón ha aumentado considerablemente por la nueva corriente turística, atraida por las bellezas naturales y buenos hoteles de Pucón.

A fin de dar mayores facilidades a los automivilistas que entran y salen del país por este boquete, se hace necesario elevar a tercera categoria la Aduana de Fronteras de Pucón, la más importante de la Zona Sur, por su gran movimiento de internación de ganado.

SOLICITUD AL GOBIERNO

Extraoficialmente hemos tenido conocimiento de que se ha elevado una petición al Supremo Gobierno en este sentido, y es de desear que esto fuere resuelto cuanto antes para que llegue a conocimiento de los interesados antes de la próxima temporada turística. Junto con mayores facilidades y comodidades para el turismo, se obtendría una mayor capacidad para la internación de mercaderias por este boquete.—(El Corresponsal).

TELEFONO 4427
BLANCO 1161

VALPARAISO

CASILLA N.o 109-V

CIENTO VEINTIDOS AÑOS DE EXISTENCIA CUMPLE MAÑANA LA ESCUELA NAVAL PORTEÑA

Un programa íntimo de festejos habrá hoy en el establecimiento

La Escuela Naval porteña cumple mañana 122 años de vida. Con motivo de la conmemoración de este aniversario se realizará en el día de hoy un programa de festejos programados por la Dirección del plantel y en el que participarán los jefes, oficiales, profesores y alumnos del primer Establecimiento naval del país.

UN GRAN ACTO LITERARIO

Aún cuando la Dirección de la Escuela que comanda don Juan Agustín Rodriguez, ha decidido conmemorar su aniversario, íntimamente, estamos en condiciones de informar que hoy se llevarán a efecto diferentes números. El programa comprende números de atletismo, box, natación, esgrima etc.

Además, en los actos de hoy se incluye un gran acto literario musical en que maestros y alumnos tendrán participación directa.

LA ESCUELA NAVAL

El 122 aniversario de la Escuela Naval encuentra al establecimiento en un magnífico pie. Goza este establecimiento educacional del bien ganado prestigio de ser uno de las primeros del país.

INGRESOS ADUANEROS AUMENTARON EN 20 MILLONES DE PESOS

EN RELACION AL AÑO ANTERIOR

La renta aduanera en lo que va corrido del presente año representa una utilidad fiscal de cerca de 20 millones de pesos si se compara su ejercicio a julio de 1940 con el del año pasado 1939.

En efecto, en julio del año pasado la renta aduanera ascendía a $ 46.630.029.05, mientras que en el presente año la renta aduanera alcanza a $ 65.716.076.60.

INTENSO MOVIMIENTO

Se comprende que la actividad que ha tenido que desempeñar la Aduana ha sido evidentemente más marcada que la de años anteriores, toda vez que el ejercicio financiero del presente año representa una cantidad tan apreciable en comparación con la del año pasado.

LA REVISTA ANUAL PREPARATORIA EN LAS UNIDADES DE VALPARAISO

Se efectuará en la primera quincena del presente mes de agosto

La Revista anual reglamentaria que se practica en los establecimientos militares se efectuará en la primera quincena de este mes en las unidades de la Provincia.

Esta Revista se efectuará en el R. I. 2 Maipo de Valparaiso los dias 8 y 9 de este mes.

Los trabajos preparatorios se han estado efectuando en el curso de esta semana en el cuartel de la unidad.

En el Regimiento de Caballería Coraceros Prieto N.o 4, se llevará a efecto en los días 12 y 13.

NOTICIAS BREVES PORTEÑAS

HOY A MEDIODIA deberá llegar a este puerto el nuevo Ministro del Interior, señor Guillermo Labarca Hubertson, que viaja a bordo de la motonave "Aconcagua".

UN EXITO SIN PRECEDENTES adquirió la colecta pro Araucanía, realizada ayer en este puerto.

UN GRAN MONUMENTO a Bernardo O'Higgins se erigirá en la plaza que lleva el nombre del prócer. Así lo acordó en la Municipalidad una comisión especial.

A LAS 12.30 HORAS DE AYER arribó a Valparaíso la combinación del ferrocarril transandino. Debido a una descompostura de la locomotora en Puente del Inca sufrió un retraso la combinación.

FRENTE AL GASOMETRO del Barón se produjo ayer tarde un hundimiento. Obreros municipales han sido destinados para reparar los perjuicios causados.

EL COMITE PRO-ECUADOR se reunirá esta tarde a las 16 horas para adoptar diversos acuerdos que dicen relación con la celebración del aniversario de la República ecuatoriana.

MUCHO INTERES HA DESPERTADO en el público el gran baile que se efectuará esta tarde en el Hotel O'Higgins amenizado por la orquesta del aplaudido maestro Juan Canaro.

Manifestación en honor de D. Aníbal Cruzat Ortega

Se efectuó en los comedores del Astur Hotel

Caracteres extraordinarios adquirió la manifestación que la industria, la banca y el comercio porteño y representantes de todas las actividades de Valparaíso ofrecieron al señor Anibal Cruzat Ortega.

LO QUE FUE LA MANIFESTACION

La manifestación fué ofrecida en los comedores del Astur Hotel al mediodía de ayer. Un número extraordinariamente crecido de personas concurrió al almuerzo. Durante el transcurso de la fiesta se hicieron grandes brindis por el festejado y se recordó elogiosamente la Actuación del señor Cruzat como Intendente de la Provincia, estimándose que su proceder en todas las situaciones, habia correspondido al de un hombre correcto y probo a carta cabal.

A bordo del "Aconcagua" viajan distinguidos pasajeros y turistas con destino a nuestro país y de la Argentina en viaje de negocios y recreo.

El "Aconcagua" atracará al sitio N.o 2 de la Aduana.

DIRIGENTE PORTEÑO DE FOOTBAL SERA OBJETO DE HOMENAJE

DON SALVADOR SANTORO, PRESIDENTE DE LA ASOCIACION DE FOOTBALL

Hoy a las 21 horas, en el Club Valparaiso, se llevará a efecto el homenaje que ofrece la Asociación amateur de Football de este Puerto, a su presidente señor Salvador Santoro.

Este trascendental acto y al que se han adherido innumerables personalidades y dirigentes del concierto deportivo de la localidad, es el símbolo de admiración con que se le quiere distinguir por su brillante labor como jefe de esta institución.

Ha sido especialmente invitado a este acto el Alcalde de Valparaiso, señor Pedro Pacheco, y también los regidores de la Municipalidad. También lo han sido las autoridades deportivas y miembros de la prensa porteña.

SALIDA LLEGADA

A Nueva York e intermedios

M/N "Aconcagua" 12 AGOSTO 31 AGOSTO

A Guayaquil e intermedios

Vapor "AYSEN" 6 Agosto 19 agosto

A Iquique e intermedios

Vapor "TALTAL" 3 AGOSTO 9 AGOSTO

Cía. Sud-Americana de Vapores

SANTIAGO, AGUSTINAS 1109 - TELEFONO 80239

MOVIMIENTO MARITIMO

LLEGADAS

Ayer:
PUYEHUE, de Iquique.
DON LUIS, de Lota.
MAULLIN, de Coronel.

Hoy:
ACONCAGUA, de Nueva York.
TAITAO, de Chilcoé.

Mañana:
NAGUILAN, de Arica.

SALIDAS

Ayer:
SANTA TERESA, para Nueva York.
CANELOS, para Arica e intermedios.
GILDA, para Chañaral.
MAULLIN, para Lota.
PERICLES, para Talcahuano.

Hoy:
TALTAL, para Iquique

Mañana:
VILLARRICA, para Arica e intermedios.
WINDRUSH, para San Antonio.

EL "ACONCAGUA" LLEGARA HOY

Procedente de Nueva York y puertos intermedios arribará hoy a este puerto la motonave "Aconcagua" de los registros de la Cia. Sudamericana de Vapores.

UN RECLAMO CONTRA LOS SERVICIOS DE CESANTIA

Ayer recibimos la visita de un grupo de cesantes que reciben los beneficios de los Servicios de Cesantía, quienes presentaron un reclamo contra esa Institución.

El señor Pedro Vivares Vivares, domiciliado en una de las casas del colectivo, ubicado en la calle Santiago Concha, protesta contra la Dirección de los Servicios por haber sido lanzado de su domicilio en forma violenta y sin autorización de las autoridades competentes. Esta medida, que se ha notificado a otros vecinos del colectivo, no respeta el apoyo que dichos servicios deben prestar a las personas de escasos recursos.

Como en el citado colectivo — según declaración de los cesantes que nos visitaron — se han notado diversas maquinaciones y arbitrariedades contrarias a la justicia más elemental, como arrendar las casas a personas con trabajo y quitarlas a los privados de él, se hace necesaria una inspección para comprobar los serios cargos que se han formulado contra la Dirección de los Servicios de Cesantía.

CAMBIOS ATMOSFERICOS HABRA EN ESTE MES

De acuerdo con los informes enviados a los agricultores últimamente por la Sección Meteorología Agrícola del Observatorio del Salto, después de un corto intervalo de bonanza a principios de agosto, se desarrollaría gradualmente un intenso período de alteraciones atmosféricas, siendo las perspectivas de agosto muy desfavorables.

Según los meteorogramas recibidos en las últimas 24 horas en el Observatorio del Salto, el centro anticiclónico se desplaza sobre la provincia de Buenos Aires hacia el sur del Brasil, mientras el descenso barométrico se ha generalizado en la costa del Pacífico hacia el sur de Chile.

Un cambio de tiempo general se está desarrollando en el país, el cual se ha caracterizado en un comienzo por aumento de los nublados y neblinas y descenso de la temperatura.

PERIODO DE TEMBLORES. —Desde fines de julio se está desarrollando una activa crisis sísmica en el Centro y Sur del país.

Estamos en un período de temblores, durante el cual se están registrando fuertes variaciones terrestres en los inclinógrafos.

ACTIVIDADES EN LA UNION DE PROFESORES

Con numerosa concurrencia se realizó el jueves de la presente semana la asamblea de la Sección Santiago de la Unión de Profesores de Chile.

En primer punto de la tabla figuraba el mejoramiento economico del magisterio. El Secretario del Consejo Directivo Nacional don Agustín Alvarez, informó de la entrevista que el Consejo sostuvo, ese mismo dia, con el señor Ministro de Educación, sobre este y otros problemas urgentes de la Educación Nacional.

La asamblea acordó reiterar las peticiones fundamentales ratificadas en repetidas concentraciones del magisterio, destacando con especial fuerza las siguientes:

1.o— Que la Ley rija desde el 1.o de enero de 1940.

2.o— El reemplazo de los trienios por quinquenios.

3.o— La jubilación a los 30 años con el total del último sueldo.

4.o— Que el financiamiento de esta Ley se haga por medio de impuestos directos y nó por impuestos indirectos que eleven el costo de la vida a las masas consumidoras.

El Presidente de la asamblea informó que hoy se verificará en Moneda 922 el baile social acordado anteriormente y, a la vez que invitó a él a todos los maestros, recordó la significación de este acto de fraternidad gremial.

Finalmente, se dió lectura a la renuncia presentada por los siguientes miembros del Secretariado: Eduardo Crestá, Blanca Montero, Jenaro Moreno, Luis de la Barra y Luisa Flores. Estas renuncias fueron aceptadas por la asamblea, atendiendo a su carácter de indeclinables.

NUEVOS INTENDENTES DE TARAPACA Y MAGALLANES

Hemos sido informados que están listos para la firma del Ministro del Interior, los decretos que nombran Intendente de Tarapacá a don Florencio Martínez e Intendente de Magallanes al General don Víctor Cañas M.

Se dará curso a los decretos mencionados una vez que llegue el Ministro del Interior en propiedad, don Guillermo Labarca. El nuevo Ministro llegó ayer a Antofagasta a bordo del "Aconcagua".

FUE DETENIDO AYER EL AUTOR DE UN HOMICIDIO

En la mañana de ayer fué detenido por el personal de la Cuarta Comisaría de Investigaciones el conocido delincuente, Luis Madrid Flores, alias "Pedro el Guapo", por ser el autor del homicidio cometido en la persona de otro individuo del hampa, llamado Armando Sepúlveda, por apodo "El Cabro Armando".

"Pedro el Guapo", apuñaleó a su víctima en la madrugada del día 22 de julio recién pasado. A raíz de este hecho, los amigos de Sepúlveda ocasionaron al hechor una grave lesión con arma blanca, a manera de venganza, por lo que éste debió ser hospitalizado.

A pesar de no haber mejorado en forma definitiva, escapó ayer de su lecho de enfermo, siendo detenido horas después y llevado a Investigaciones.

Se trata de un delincuente peligrosísimo, que registra en su prontuario penal 278 detenciones destacándose entre ellas, 18 por hurto, 9 por robo, 5 por atentados contra la autoridad, 7 por lesiones graves y 3 por homicidio. El último de éstos, lo cometió el 21 de octubre de 1939, pero volvió a reincidir al salir en libertad. Ayer mismo fué puesto a disposición del Segundo Juzgado del Crimen.

El lunes parte a Tocopilla la Brigada Auxiliadora organizada por la Directiva de la Falange

El Gobierno ha puesto a su disposición un carro equipaje agregado al Longitudinal.— Irá recogiendo obsequios en las estaciones del trayecto

LLAMADO A LOS AGRICULTORES

Ya se encuentra lista para su partida de la capital, el lunes próximo, a las 11.45 de la mañana, la Brigada de Auxilio que la Falange Nacional ha organizado para ir en ayuda de los damnificados por el aluvión del norte, en la ciudad de Tocopilla.

La Brigada viajará por el expreso a Valparaíso hasta La Calera, donde combinará con el directo a Antofagasta.

DISCURSO DEL PRESIDENTE

Por radio, habló anoche el presidente nacional de la Falange, para referirse en especial a los falangistas del norte, y darles cuenta de la labor que han de desarrollar antes de la pasada del tren que conduce a la Brigada a Tocopilla.

Dió cuenta de la magnitud de la catástrofe del norte, y agradeció a S. E. el Presidente de la República las facilidades que había dado el Gobierno para poder realizar este viaje de esfuerzo hacia el norte.

COMO SE REALIZARA EL VIAJE AL NORTE

El Gobierno ha puesto a disposición de la Falange un carro equipaje, que será agregado al directo a Antofagasta, que parte de La Calera el lunes a las 2.10 de la tarde.

En dicho tren viajará el jefe de la Brigada de Auxilio, señor Antonio Recabarren, hasta la ciudad de Antofagasta, recogiendo a su paso por las estaciones del ferrocarril todos aquellos auxilios consignados a su nombre, conforme a un acuerdo llegado con la Empresa.

ESTACIONES EN QUE SE DETENDRA EL TREN

La secretaría general nos ha proporcionado la lista de las estaciones en que especialmente se detendrá el tren en que viaja la Brigada.

Dichas estaciones son: Illapel, Combarbalá, Ovalle, Coquimbo, La Serena, Copiapó y Vallenar. Si en alguna otra estación hubiera algo que recoger, los jefes de estación harán detener el tren con el objeto de embarcar lo que hubiera.

FORMA EN QUE SE REPARTIRAN LOS AUXILIOS

La Falange ha pedido a las diversas autoridades de Tocopilla, civiles, religiosas y militares, confeccionen, de común acuerdo, una lista de damnificados, los más urgidos. El jefe de la Brigada, Sr. Recabarren, entregará personalmente lo que hubiera de menester.

LABOR DE LA FALANGE FEMENINA

En la labor de recolectar los auxilios le ha correspondido a la Falange Femenina un intenso trabajo.

Numerosas comisiones de señoritas han recorrido el comercio y casas particulares, con el objeto de juntar el mayor número de elementos para trasladarlos al norte.

Estas comisiones van premunidas de una autorización especial otorgada por la Directiva Nacional de la Falange, y firmada por el presidente, don Eduardo Frei Montalva, y por la presidenta, señora María Vergara de Salas.

Todas las personas que lo deseen podrán hacer llegar a la Casa Central, ubicada en calle de Amunátegui 65, las erogaciones que, en especies o en dinero, tengan a bien hacer. Estas erogaciones se reciben hasta el domingo a las 7 de la tarde.

A LOS AGRICULTORES

Por noticias recibidas en la Casa Central y transmitidas desde Antofagasta, se ha podido saber que hay una gran escasez de alimentos en Tocopilla, por lo que la Directiva ruega a todos aquellos agricultores de la provincia de Santiago y los ubicados de La Calera al norte, y que puedan hacer obsequios de alimentos y cereales, coloquen sus erogaciones a nombre del jefe de la Brigada de Auxilios en las estaciones comprendidas entre Mapocho y La Calera, Valparaíso y La Calera y entre La Calera y Vallenar.

RADICALES DE MELIPILLA PIDEN MAYOR RAPIDEZ EN INVESTIGAR UN CRIMEN

La Asamblea Radical de Melipilla aprobó el siguiente voto en su sesión extraordinaria de anoche:

"La Asamblea Radical de Melipilla, ante las características de premeditación y ensañamiento del crimen que tronchó la vida de nuestro correligionario señor Belisario Lira Romo,

Acuerda:

"1.o Tocar todos los resortes necesarios para que no quede impune tan alevoso asesinato.

2.o Recurrir a las HH. Juntas Central y Provincial del Partido, con el objeto de que se logre amplia justicia.

3.o Encomendar a los abogados del Partido se encarguen de la participación y vigilancia de los trámites judiciales del sumario.

4.o Dar amplia publicidad al presente voto, como expresión de que la Asamblea Radical de Melipilla confía en que en este caso se hará justicia absoluta".

ELECCION INTERNA DEL PARTIDO DEMOCRATICO SE HARA EL 20 DE OCTUBRE

La Junta Ejecutiva del Partido Democrático ha ultimado los preparativos para iniciar los trabajos relacionados con la designación de candidatos democráticos para las elecciones generales del mes de marzo del próximo año.

En la última sesión ordinaria fué aprobado el reglamento de lucha interna que servirá a todas las agrupaciones del país.

Se fijó el día 20 de octubre del presente año como fecha para efectuar las elecciones internas de candidatos a parlamentarios. Con este motivo las inscripciones en los registros del Partido serán cerradas el 22 de septiembre.

El Reglamento de Elecciones Internas aprobado por la Directiva máxima del Partido Democrático contempla diversas disposiciones tendientes a facilitar en la mejor forma posible los actos señalados.

Se nos ha informado que en la semana próxima la Secretaría General de la Junta Ejecutiva despachará a todas las agrupaciones del país las instrucciones aprobadas sobre la materia que en estos momentos interesa a todos los partidos políticos y en especial a los organismos técnicos de Frente Popular.

SE DIRIGIO A VALDIVIA EL PRESIDENTE RADICAL D. PEDRO CASTELBLANCO

Anoche se dirigió a Valdivia, el presidente del partido radical, señor Pedro Castelblanco.

El jefe del radicalismo va a esa ciudad, con el objeto de presidir una concentración provincial que ha de efectuarse mañana. En este acto, hará uso de la palabra, explicando la actuación de la directiva radical, en los últimos acontecimientos políticos.

Regresará el lunes.

Nuevas adhesiones recibidas por el presidente del Part. Radical

En todas ellas, las asambleas se manifiestan de acuerdo con la política seguida en los últimos acontecimientos

CONTINUARAN LLEGANDO

Damos a continuación el texto de nuevas comunicaciones recibidas por la Junta Central del Partido Radical, con motivo de los últimos acontecimientos políticos:

De O'HIGGINS.— Concentración radical efectuada Graneros acordó aprobar ampliamente actitud asumida directiva máxima radicalismo y voto aplauso diputado Castelblanco sus gestiones.—Manuel Cabezón.

De ÑUBLE.— Oída cuenta dada sobre situación política concentración radical acordó voto aplauso directiva y solidarizar su política en defensa intereses y doctrina Partido.—Darío Barrueto.

De OSORNO.— Concentración efectuada gran concurrencia delegados asambleas provincias, acordó solidarizar actitud directiva, aplaudir gestiones presidente Castelblanco interpretan verdadero sentir Partido. Mesa directiva puede contar leal adhesión correligionarios esta provincia.— Saludos.—Quintín Barrientos.

De TEMUCO.— En concentración celebrada en esta ciudad el domingo 21 de julio, se trató extensamente la situación política y se acordó aprobar ampliamente la política de la Junta Central Radical y la actuación de su presidente don Pedro Castelblanco.

A continuación se insertan telegramas y comunicaciones que demuestran el efectivo resultado de las concentraciones provinciales realizadas el domingo 28 y en muchas de las cuales se han aprobado votos e indicaciones, que justifican plenamente la posición de la Mesa Directiva y de la Junta Central del Partido, interpretando fielmente los postulados democráticos y constitucionales, que establecen los Estatutos y tradiciones del Partido Radical.

Las comunicaciones a que nos referimos expresan lo siguiente:

DE TARAPACA

IQUIQUE.— Cumplida misión pleno éxito radicales Tarapacá están totalmente con la Directiva.—Saludos.—Pedro Opitz.

IQUIQUE.— Concentración Provincial radical vista cuenta delegado Opitz, la aprobó unánimemente tributando clamorosa salva aplausos. Acordó amplia adhesión directiva máxima por inteligente actuación política que salvó régimen democrático, dando prestigio al radicalismo.—Saludos.—Jorge Hidalgo, presidente. — Humberto Vega, secretario.

DE ANTOFAGASTA

ANTOFAGASTA. — Después oír amplia concienzuda cuenta nuestro delegado señor Luis Cuevas, magna concentración provincial aprobó acuerdo acción parlamentario y solidarizar actuación Junta Central.—Antonio Salas, presidente. — Santiago Bongiorno, secretario.

DE ATACAMA

COPIAPO.— Concentración Provincial Atacama ante cuenta rendida por nuestro delegado señor Arturo Lois, acuerda: Aprobar actitud asumida por presidente Partido Radical don Pedro Castelblanco, por acuerdo parlamentario que asegura la aprobación de leyes fundamentales para cumplimiento programa Frente Popular. Reitera deseo radicales Atacama Supremo Gobierno acelere cumplimiento programa mínimo Frente Popular.— Humberto García, presidente. — Eduardo Coselo, secretario.

DE ACONCAGUA

SAN FELIPE. — Concentración Provincial radicales Aconcagua acordó aprobar obrado por Directiva Partido y por presidente señor Castelblanco en los últimos acontecimientos políticos y dar voto aplauso al delegado enviado por Junta Central diputado señor Ismael Carrasco. Reafirmar posición izquierdista Partido Radical. —Adolfo Carmona, presidente. —

DE SANTIAGO

SANTIAGO.—Concentración radical de Santiago, oída la cuenta de los delegados de la Directiva máxima señores Rudecindo Ortega y Exequiel González M., expresa su aprobación a la conducta política del presidente del Partido, don Pedro Castelblanco, declarando que se mantiene lealmente en su línea de izquierda dentro del pacto del Frente Popular.

DE LINARES

LINARES. — Junta Provincial aprobó voto de aplauso directiva. —Delegado, Ernesto Neira.

LINARES. — Junta Provincial Linares acordó unánimemente voto aplauso actitud Junta Central últimos acontecimientos políticos. —Cerón, presidente. — Araya, secretario.

DE CONCEPCION

CONCEPCION.—En conocimiento lo actuado por presidente del Partido. Pedro Castelblanco y jefe Parlamentario de izquierda Raúl Brañes en últimos acontecimientos políticos que han conseguido mantenimiento régimen democrático dentro estricto respeto doctrina radical. Radicales Concepción reunidos concentración acordamos manifestar a Castelblanco nuestra absoluta conformidad y adhesión su labor la que hace extensiva a Raúl Brañes por inteligente cooperación prestada. —Ogalde, presidente.

DE BIO-BIO

LOS ANGELES.— Concentración declara repudio toda clase dictaduras, reafirmando fe Frente Popular, manifiesta adhesión presidente del Partido don Pedro Castelblanco por sus actividades defensa régimen republicano democrático de Gobierno.—Luis Lataplat, presidente. — Aníbal Benavente, secretario.

DE LLANQUIHUE. — Concentración Provincial Radical acordó unanimidad voto absoluta adhesión y confianza Excelencia Presidente República y presidente Castelblanco. — Saludos.— Poblete, presidente.

Las demás provincias han avisado por telegrama el envío de una relación completa de los acuerdos tomados en las respectivas concentraciones y han manifestado, todas ellas, su adhesión a la directiva máxima y su aplauso a las gestiones del presidente del Partido Radical don Pedro Castelblanco.

LOS RADICALES ELIGEN A SUS CANDIDATOS EL 12 DE OCTUBRE PROXIMO

En conformidad a un acuerdo vigente de la Junta Central Radical, el sábado 12 de octubre tendrá lugar en todas las asambleas radicales, la elección de los candidatos a cargos de senador, diputado y regidor.

EL PARTIDO SOCIALISTA DE LOS TRABAJADORES INAUGURA HOY SU LOCAL

Hoy sábado, a las 21.30 horas, se efectuará la gran velada con que el partido socialista de los trabajadores inaugura su local central. Existe un gran interés por concurrir a este importante acto en que se oirá la palabra del diputado don César Godoy Urrutia. Hablará, también, el secreatrio regional del partido, señor Benítez.

El acto estará amenizado por un selecto programa de variedades, a cargo de los conjuntos artísticos, Carlos Marx y Pablo López, y de diversos elementos de destacada actuación en los círculos artísticos de la capital. Se dará término a este acto de inauguración, con un animado baile, para el cual la comisión organizadora ha contratado una excelente orquesta.

El local está ubicado en Santo Domingo 1344.

CONCENTRACION PUBLICA DEL PARTIDO COMUNISTA EN EL T. CAUPOLICAN

El partido comunista ha organizado para mañana domingo, en el teatro Caupolicán, una concentración pública, con el objeto de explicar a sus militantes los últimos acontecimientos políticos.

Hablarán en este acto, el líder, senador don Elías Lafferte; el secretario general, diputado don Carlos Contreras Labarca; y el secretario general de la Juventud Comunista, don Ricardo Fonseca.

ASAMBLEA LIBERAL DE PROVIDENCI

Bajo la presidencia de don Rafael Vives Vives, celebró ayer sesión esa asamblea, recibiéndose, en primer lugar, el juramento de los nuevos asambleístas.

Se dió cuenta de una presentación firmada por varios asambleístas, en que proponen a los señores Julio Santander Pacheco y Rafael Vives Vives, como pre candidatos a la diputación del partido liberal por el tercer distrito.

Se leyó un oficio del Centro de la Juventud Liberal de Providencia, en que comunica que se ha designado presidente honorario, al asambleísta don Ismael Poblete Poblete.

Se designó a diversos asambleístas para que visiten a algunos correligionarios que se encuentran enfermos.

Se fijó el jueves 8 del corriente para que don Julio Santander dé una conferencia sobre "Deberes, derechos y responsabilidades", e invitar a todos los correligionarios que deseen concurrir, aunque no sean asambleístas.

La concentración de la Juventud Radical de Santiago se efectúa mañana en el Teatro Municipal

Vendrán delegaciones de todo el país y se ha hecho obligatoria la de las comunas de la provincia de Santiago.— Dirigentes que harán uso de la palabra

CITACION DE COMUNALES JUVENILES

Caracteres brillantes promete alcanzar la gran concentración pública que realizará mañana, a las 10 horas, en el teatro Municipal, la Juventud Radical de la Prov. de Santiago, y en que, como se ha dicho, se analizará el momento político y los últimos acontecimientos en que le ha tocado actuar a la Junta Central del Partido.

Igualmente, en esta concentración, la Juventud Radical Provincial reafirmará su doctrina frentista y sus propósitos de que se cumpla integralmente el programa del Frente Popular.

En este acto, hará uso de la palabra en primer término, el presidente provincial, don Desiderio Arenas. A continuación, usarán de la palabra el presidente nacional, don Raúl Molina; el regidor radical, don Jorge Rivera; el señor Eduardo Labbé, en representación del grupo universitario radical; el señor Jacobo Schaulson, por el Consejo Provincial de la Juventud Radical; el presidente de la Juventud del Partido, de Valparaíso, señor Bossay. Cerrará el acto, el secretario general de Santiago, señor Julio Bustamante.

Todos estos discursos, como asimismo, los detalles de la concentración, serán radiodifundidos por la emisora Nacional, C. B. 118.

DELEGACIONES DE TODO EL PAIS

Dada la importancia que encierra esta concentración, sabemos que han ofrecido concurrir delegaciones de la J. R. de todo Chile.

La asistencia de las comunas de la provincia, será obligatoria para este acto, debiendo encontrarse en el teatro Municipal, sus militantes, antes de las 10 horas.

Con motivo de los preparativos de este acto, la sesión que debía celebrar hoy el Consejo Provincial, se suspendió para el próximo sábado.

JUVENTUD RADICAL 1.a COMUNA

El jueves 1.o de agosto, celebró sesión ordinaria la Juventud Radical de la Primera Comuna.

Se efectuó la elección de Tesorero, designación que recayó en don Luis Sonis.

También se acordó tributar un voto de aplauso a los miembros del directorio anterior que no fueron reelegidos.

Se dió lectura a una nota [illegible] Provincial de Santiago, en que se invita a una concentración de toda la Juventud Radical de la provincia, para el domingo 4 del presente, a las 10 horas, en el teatro Municipal, con el objeto de oír la cuenta política del presidente nacional, [illegible] Molina.

La asistencia a esta concentración será obligatoria y controlada por acuerdo de la comuna.

JUVENTUD RADICAL 9.a COMUNA

Se cita a todos los militantes de la novena comuna [illegible] gran ampliado de la Juventud Radical de Santiago, que se verificará el domingo 4 del presente mes, en el teatro Municipal. La asistencia será obligatoria y la directiva de la novena comuna impondrá [illegible] a los correligionarios que no asistan.

Se comunica, asimismo, que el martes 6 del presente, la novena comuna celebrará sesión, a las 21 horas, en la calle Club Hípico 641. La asistencia es obligatoria.

En esta ocasión se designará el Tribunal de Disciplina y los nuevos secretarios; se comunica que el Libro General de Registro ha sido entregado por la Secretaría general de la Juventud Radical de Chile y que los correligionarios pueden pasar a firmarlo en Club Hípico N.o [illegible] los martes de 7 a 9 P. M.; Antofagasta 2831, los [illegible] 2.30 a 3 P. M.; en el [illegible] cal, los jueves de 6 a 8 [illegible]. Serán atendidos por los [illegible]tivos secretarios.

JUVENTUD RADICAL 4.a COMUNA

En conformidad a las instrucciones impartidas por el Comité Ejecutivo Provincial, el próximo domingo, a las 10 [illegible] deberán los militantes de la comuna, concurrir en masa a la concentración que la Juventud radical de la provincia de Santiago celebra en el Teatro Municipal. La asistencia será estrictamente controlada.

LA JUVENTUD RADICAL SE CONCENTRARA EL DGO. EN EL TEATRO MUNICIPAL

Extraordinario entusiasmo se advierte en todos los sectores de la Juventud Radical de Santiago ante la gran concentración pública que realizará el radicalismo joven de toda la provincia, con la participación de elementos de otras ciudades, y en que se analizarán los últimos acontecimientos políticos y se fijará una vez más la posición sinceramente de izquierda de la J. R.

Esta concentración, que revestirá caracteres especiales, se efectuará en el Teatro Municipal el domingo a las 10 horas.

Para asegurar el mejor éxito de este acto, el Comité Ejecutivo de la J. R. de Santiago ha enviado una Circular a todos los organismos juveniles de ese Partido, dándoles a conocer los motivos de esta concentración e invitándolos a participar con todos sus elementos.

Vendrán delegaciones de la Juventud Radical de Valparaíso, Los Andes, San Felipe, Curicó, Rancagua, Calera, San Fernando, Talca, Linares y otras de las provincias del Norte que han prometido concurrir.

Se nos ha rogado hacer presente a los presidentes comunales o a sus representantes que deben pasar hoy de 20 a 21 horas al local de la J. R. de Chile, en la Junta Central del Partido, en la calle Moneda 748, a fin de recibir los afiches y demás propaganda que se repartirán para dicha concentración.

NUCLEO FEMENINO DE LA SEXTA COMUNA

Se cita a las correligionarias de esta comuna para el domingo 4 de agosto a las 9.30 horas, en Avenida Recoleta esquina de Bellavista, para dirigirse desde ese punto a un teatro de la capital, donde se efectuará la concentración de la juventud radical de Santiago.

La asistencia es obligatoria y se pasará lista.

PARTIDO SOCIALISTA

COMANDO REGIONAL

Cita a reunión extraordinaria a los cabos, brigadieres y comandantes de sección, para hoy, sábado, en el local de Avenida Bernardo O'Higgins 1157, a las 5.30 de la tarde.

A esta reunión se deberá traer la cuenta de consigna y los trabajos pendienes.

SECCION QUINTA NORMAL. — Cita para el domingo 4 de agosto, a las 10 horas, a todos los militantes. Se efectuará la elección interna. La asistencia será controlada. Al mismo tiempo, se recuerda que desde el miércoles próximo, principiarán de nuevo las charlas de capacitación en el local Sala España.

DEPARTAMENTO POLITICO ELECTORAL. — Se ha constituído el Departamento Político y Electoral del Regional de Santiago, quedando formado por los señores Manuel Domínguez, Juan Cervantes, Angel, Ponce Angel Castro, Aristóteles Castro, Edmundo Montecinos y Fernando Latus.

Este Departamento es asesorado por el secretado político regional, señor Ramiro Sepúlveda. Sus reuniones ordinarias son los días miércoles, a las 20 horas, en el local regional, Nataniel 123. Se encarece la asistencia para el miércoles 7, por tener que tomar resoluciones importantes.

SECCIONAL PROVIDENCIA. — Citase a todos los militantes para mañana. Se procederá a la votación interna de los candidatos socialistas a diputados, que irán por el tercer distrito. La elección será desde las 10 de la mañana hasta las cinco de la tarde. Asistencia obligatoria.

JUVENTUD SOCIALISTA. — Citase, por orden del Comité Regional a todas las comisiones seccionales pro semana Barreto, a una reunión que se efectuará hoy, a las 3 de la tarde en calle Nataniel N.o 117.

SECCIONAL PROVIDENCIA. — Mañana domingo, de 10 hasta las 5 de la tarde, se efectuará la elección interna para elegir candidato a diputado por el tercer distrito, en Avenida Francisco Bilbao N.o 516.

MINISTRO DE HACIENDA COOPERARA AL DESPACHO DE PROYECTO DE AUXILIO

El diputado socialista don Carlos Müller se entrevistó ayer con el Ministro de Hacienda, don Pedro Enrique Alfonso, a quien pidió cooperación para el pronto despacho del proyecto que destina 10 millones de pesos para socorrer a los damnificados de las provincias del Norte. El señor Alfonso le prometió la más amplia cooperación.

La próxima semana, el señor Müller se dirigirá al Norte con otros miembros de su partido, con el objeto de imponerse de las más urgentes necesidades.

PARTIDO RADICAL SOCIALISTA

El domingo habrá concentración especial de todos los militantes de la Quinta Comuna, en calle Ramón Freire 3798, de la comuna de Quinta Normal, para asistir a la proclamación del pre candidato del tercer distrito, compañero Francisco Javier Rubio.

El delegado, Miguel Santander, tendrá la misión oficial de representar a la comuna en el acto de la proclamación. Se Ruega la mayor puntualidad en la asistencia, porque el acto dará comienzo a las 10 horas, en punto, a fin de dar tiempo para el desarrollo de la proclamación, conforme al programa elaborado por los militantes de Quinta Normal.

AUDIENCIAS EN LA PRESIDENCIA

S. E. el Presidente de la República concedió ayer audiencia a las siguientes personas:

Al diputado por Coquimbo, don Rodolfo Masson, con quien conversó respecto algunos problemas de la zona que representa el parlamentario radical.

A don Manuel Barrios, Presidente de la Caja Nacional de Ahorros.

A don Juan Antonio Ríos, presidente de la Caja de Crédito Hipotecario.

A don Arturo Vieira, presidente del Sindicato Viti-vinícola, acompañado de don Recaredo Ossa.

Y al Ministro de Defensa Nacional, don Alfredo Duhalde Vásquez, acompañado del Jefe del Estado Mayor del Ejército, General don Oscar Escudero.

NOTICIAS BREVES DEL MIN. DEL INTERIOR

El Gobierno con oficio de esta fecha ha solicitado urgencia en el despacho del proyecto de ley que concede jubilación y montepio a los empleados municipales de la República.

—Por decreto Supremo de esta fecha, se ha autorizado al Prefecto de Carabineros de Coquimbo para que firme en representación del Fisco, la escritura de compraventa de la propiedad del señor Juan Retamales Vega, ubicada en la subdelegación segunda del departamento de Ovalle, Rol de avalúo N.o 851, que se ha destinado para la población del personal de tropa, casados del cuerpo de Carabineros, de acuerdo con lo dipuesto en la ley N.o 6044, de 19 de febrero de 1937, por el precio de cuarenta y cuatro mil pesos ($ 44,000).

— Por decreto Supremo se ha aprobado el Reglamento para el Servicio de Telefonogramas, a que se refiere el decreto N.o 2206, de 22 de mayo del año en curso, del Ministerio del Interior.

En este reglamento se establecen las disposiciones generales y el procedimiento de operación para el servicio de telefonogramas, establecido por la Dirección General de Correos de acuerdo con el convenio celebrado con la Compañía de Teléfonos de Chile y que fué aprobado por el Supremo Gobierno.

—Aprueba pliego complementario de petición de propuestas públicas para la pavimentación de aceras con pastelones de concreto con y sin chapa y calzadas de concreto en la Plazoleta Bilbao, de la comuna de La Unión.

— Por otro decreto Supremo se ha declarado zona seca la comuna de Tocopilla del departamento del mismo nombre, provincia de Antofagasta, durante treinta días, contados desde la fecha del decreto.

—Se ha autorizado al Comité France-Amerique, para efectuar una colecta pública, en todo el territorio nacional, el día 17 del actual.

—Se ha nombrado por Decreto Supremo, Secretarios de las Gobernaciones de Melipilla y Cañete, a los señores, Armando Morales González y Guillermo Loayza Ceballos.

—Por Decreto Supremo, se ha dispuesto que se incluya la asignatura de Policía Técnica entre las establecidas en el artículo 10 del decreto 382 de 30 de enero último, reglamentario del Instituto Superior de Carabineros.

HA SIDO ENCARGADO UN DELINCUENTE ARGENTINO A LA POLICIA CHILENA

El Jefe de los Servicios de Investigaciones de Buenos Aires ha enviado una nota a la Dirección General de Investigaciones de nuestro país, encargando la detención de Américo Hermenegildo Cánova Benavía, de nacionalidad argentina, nacido en el año 1890 por haber refraudado la cantidad de 340.000 nacionales a diversas instituciones del país hermano.

Concurso Electoral de "La Nación"

BASES DEL CONCURSO

1.a Pueden tomar parte todos los lectores de "LA NACION" y los votos pueden ser emitidos a favor de cualquiera persona que reúna las cualidades necesarias para ser diputado o senador.

2.a Una vez lleno el cupón con los datos que en él mismo se indican, deberá ser depositado en el buzón especial que está colocado en el hall de la imprenta Los participantes de provincias deberán remitirlo por correo a la siguiente dirección: "LA NACION". Concurso Electoral. Casilla 81-D Santiago.

3.a Periódicamente iremos haciendo y publicando los escrutinios:

4.a Podrá enviarse también VOTOS FUNDADOS, escritos en estilo serio o humorístico Cada uno de estos votos fundados deberá ser acompañado de 10 cupones a favor de la misma persona y, si ésta no es actual parlamentario, deberá acompañarse también una foto tamaño postal o carnet.

"LA NACION" seleccionará los mejores votos fundados para publicarlos.

5.a Toda consulta sobre este concurso deberá ser hecha a la Sección Política de "LA NACION".

CUPON

Voto por don ....
del partido ....
para .... por la
Provincia de ....
Departamento de ....

CARBON

Se han recibido ya las primeras partidas de

CARBON BLANCC

del que usan los Altos Hornos de Corral. Se entrega a los comerciantes minoristas.

A 55 CENTAVOS EL KILO

sin saco puesto bodega receptora Estación Alameda. Se vende con saco especial para este carbón, con recargo de $ 4.00 por saco.

Se entrega a domicilio en Santiago y comunas inmediatas con recargo de $ 1.10 por saco.

VENTA MINIMA: 10 SACOS.
VENTA MAXIMA: SIN LIMITACION.

VENTAS: HUERFANOS N.o 1313, o CALLE SAN BORJA.
(Bodega Receptora Alameda, Puerta N.o 14).

ENTREGA INMEDIATA.

CARNES

De VACUNO:

Se ofrece ganado en pie: NOVILLO mestizo de primera, tipo "gordo pesado"; y VACA, mestiza de primera, tipo "especial", sanos, de gordura apretada, listos para su beneficio.

Precios y condiciones en este Departamento Comercial.

El ganado puede entregarse en Estación Transandino, Los Andes. "Matadero" Santiago. "Portales" Valparaíso y también para su embarque inmediato a los puertos del norte.

De CORDERO:

Se ofrece a los dueños de carnicerías cordero congelado de Magallanes a

$ 2.90 EL KILO,

puesto bodega Matadero Municipal.

Las carnicerías deben expenderlo a los siguientes precios máximos:

CAZUELA .... $ 3.40 kilo

PULPA y CHULETA .... " 4.00 kilo

El cordero congelado de Magallanes tiene condiciones alimenticias y de sabor iguales al cordero fresco. Para prepararlo sólo se necesita dejarlo colgado en lugar aireado hasta que esté blando como la carne fresca, sin que se use agua fría ni caliente sino en el momento de guisarlo. Mejora si se desgrasa y, para asarlo, si se rocía con leche.

DEPARTAMENTO COMERCIAL

COMISARIATO GENERAL DE SUBSISTENCIAS Y PRECIOS.
Huérfanos N.o 1313

4.a Comuna Radical inaugurará hoy sus labores políticas

El Presidente de la República ha sido invitado al acto solemne

NUMEROSOS ADHERENTES

A las 13 horas de hoy, en el Restaurante Alameda, se realizará el banquete con que los radicales de la Cuarta Comuna celebran la iniciación de las actividades de este poderoso sector del radicalismo santiaguino.

Asistirá especialmente invitado S. E. el Presidente de la República y dirigentes del partido que se encuentran en Santiago, los cuales harán uso de la palabra, como también, los dirigentes comunales.

Entre los militantes se advierte un enorme interés por asistir a esta manifestación que, sin duda alguna, adquirirá caracteres extraordinarios, por ser una de las primeras que de esta naturaleza se efectúa en esta comuna, y que hoy se hace con el objeto de celebrar una muy sentida aspiración de los numerosos radicales, cuál era la de constituír definitivamente su Asamblea comunal.

Casi la totalidad de los componentes de la Juventud Radical de esta comuna ha reservado tarjetas de adhesión.

PARTIDO DEMOCRATICO

JUNTA DEPARTAMENTAL DE SANTIAGO

Sesionó la Junta Departamental de Santiago, bajo la presidencia del titular don Luis H. Muñoz Sepúlveda, asistencia del tesorero, Esteban Román Vera; vocal Demófilo Jofré Contreras; actuando la Secretaría titular, compuesta de Germán Fuenzalida Espinoza y Alejandro Gutiérrez Godoy.

DIRECTORES COMUNALES. —Se constituyeron los Comités Comunales y prestaron la promesa de estilo los presidentes elegidos, que son ls siguientes: Carlos H. Tapia Guzmán, Isaac Gallegos, Agustín Herrera V.; José Jesús Morales, Faustino Mora, Luis Ramírez Aris, Carlos Luco Cruchaga, Manuel J. Mercado.

JUNTA PROVINCIAL. — Se acordó constituir la Junta Provincial el domingo 4 de agosto, a las 15 horas en el local de la Junta Ejecutiva, calle Santo Domingo N.o 1277.

HOMENAJE A MALAQUIAS CONCHA. —Asimismo, se acordó concurrir en masa a la Concentración que se efectuará el domingo 4 de agosto en el Teatro Miraflores, a las 10 horas en homenaje al fundador de la Democracia, Malaquías Concha.

SESIONES DEL DIRECTORIO. — Las sesiones del Directorio, se celebran los días miércoles de cada semana, a las 19.00 horas en el local de Santo Domingo N.o 1277.

COMISIONES. — Las comisiones designadas, se constituirán el lunes 5 de agosto, a las 19.15 horas en el mismo local.

CLUB SOCIAL LA UNION DEMOCRATICA. — Cita a sesión de Junta General para hoy sábado, a las 21 horas, en nuestro local de costumbre.

AGRUPACION DEMOCRATICA DE ÑUÑOA. — Cita a sesión extraordinaria de Asamblea para mañana domingo, a las 10 A. M., en el Club Central, Irarrázaval frente a [illegible]

BRIGADA DE PROFESORES DEMOCRATICOS. — De acuerdo con lo establecido en la sesión anterior, de que las reuniones de la Brigada de Profesores Democráticos se realizarán los primeros y últimos sábados de cada mes, el presidente de la Brigada nos encarga citar a sesión para hoy sábado, a las [illegible] horas en San Diego 164. Se encarece la asistencia a esta sesión como también que se [illegible] concentración [illegible] domingo a las [illegible] mañana en el Teatro Miraflores en homenaje al Patriarca don Malaquías Concha.

PARTIDO RADICAL

FERROVIARIOS RADICALES

Su reunión semanal ordinaria celebran hoy, los ferroviarios radicales, en su local de [illegible] Guerrero N.o 45, a las 20 horas.

Hay una tabla muy importante que tratar y que se dejó [illegible]ciada en la sesión pasada [illegible] la cuenta de los delegados que fueron a la Convención de [illegible]vía y actualidad política. También en esta reunión se fijará la [illegible] de la elección de la nueva directiva.

JUVENTUD RADICAL, 3.a COMUNA.— La 3.a Comuna de la Juventud Radical ha organizado un baile que se llevará a efecto hoy en Santo Domingo N.o [illegible] de 18 a 22 horas. La Comuna se complace en invitar a todos los correligionarios.

GRUPO MIXTO DE PAVIMENTACION.— Cito a reunión general al Grupo Mixto de empleados y obreros radicales de la Dirección de Pavimentación de Santiago para hoy a las 20 horas, en la [illegible] Comuna, Plaza de Yungay [illegible] que lleva.

ASAMBLEA RADICAL [illegible]TERNA.— Junta general [illegible] domingo, a las 11 horas. Se recomienda la asistencia de los delegados a la Junta Provincial y Comisión Electoral.

CENTRO OBRERO RADICAL. El Centro Obrero Radical [illegible] una gran concentración con el objeto de tratar asuntos de importancia relacionados con la actividad que deben desarrollar dentro del Partido y la [illegible] que los obreros deben [illegible] frente a los últimos acontecimientos políticos; como igualmente otros asuntos de gran trascendencia relacionados con la [illegible]ción interna.

Esta gran concentración de obreros radicales se efectuará el próximo martes 6 del presente, a la noche, en el local del Centro Republicano Español, [illegible] San Diego 215.

El presidente de este Centro radical, señor Tránsito [illegible], hace presente a los asociados que la concurrencia a esta concentración es de suma importancia, pues los acuerdos tendrán la fijación general de la línea política [illegible] por los obreros dentro de los organismos radicales.

Concurrirán a esta concentración, especialmente invitados, algunos dirigentes del Partido, de la Juventud y de las Asambleas Femeninas.

En una próxima publicación daremos la hora exacta de esta concentración.

ASAMBLEA RADICAL "[illegible]TRANZA".— Se cita a sesión extraordinaria para mañana domingo a las 11 horas, en [illegible] para tratar sobre las medidas disciplinarias tomadas en contra de don Rogelio Ugarte B.

CANDIDATURA GIRON.— [illegible] domingo el Dr. Girón [illegible] nuevamente la Asamblea [illegible] de San Miguel y el miércoles visitará a la Asamblea de [illegible]cia.

Próximamente el Comité Central de la campaña lanzará un manifiesto, exponiendo los motivos de la candidatura del Dr. Girón y las cualidades [illegible] que hace que los radicales [illegible] su candidatura a senador por Santiago.

CANDIDATURA GALDAMES.— Mañana domingo, a las [illegible], los adherentes a esta candidatura, le ofrecerán, después de oír la palabra al candidato, un banquete en los comedores del [illegible] Radical, ubicado en [illegible] N.o 26.

No hay insectos peligrosos en las vacas importadas de EE. UU.

El insecto a que se refiere una publicación, era conocido antes y al cambiar de estación a causa del viaje, no sigue desarrollándose y degenera

NOTA DEL GERENTE DE LA CORPORACION DE FOMENTO

Respecto a una información aparecida en el Diario "El Imparcial", el Gerente de la Corporación de Fomento ha contestado en la forma siguiente:

Respecto de una información dada por "El Imparcial" con fecha de ayer, sobre el supuesto peligro de epidemia con motivo de la importación hecha por la Corporación de Fomento de la Producción, de animales finos de lechería, adquiridos en Estados Unidos y Canadá, me permito copiar a continuación el informe que sobre el particular ha emitido el Decano de la Facultad de Medicina Veterinaria de la Universidad de Chile, profesor Dr. Hugo K. Sievers W:

"La denuncia que hace "El Imparcial", en su edición del Jueves sobre "PELIGROSA PLAGA DE INSECTOS VIENE EN VACAS DE EE. UU.", no representa sino una alarma injustificada. De la impresión de haber sido sugerida por alguna persona poco experta en esta materia.

El autor ha recurrido —para informarse— a personalidades de intachable autoridad; desgraciadamente, al parecer, no ha formulado sus consultas en forma adecuada. Los Decanos a que se refiere el articulista, han expuesto ideas generales aplicables a toda dolencia exótica. Las declaraciones de mi querido maestro, profesor Porter, desvirtúan desde luego toda causa de alarma excesiva.

Por lo demás, no se trata de nada nuevo ni extraordinario; no encierra peligro alguno.

Se dice en el artículo de "El Imparcial" que es de lamentar que no haya habido suficiente cuidado y preocupación en los servicios de Sanidad Animal. A esto debo declarar, que es de lamentar que el articulista no haya recurrido ni siquiera al teléfono a fin de dar un poco de seriedad a su información. La presencia del Hypoderma bovis no escapó al Veterinario Sanitario de Valparaíso y, por otra parte, el informe de fecha 23 de Julio del Subdirector de este servicio, denuncia esta dolencia en varias vacas del lote importado de que se habla.

En el tomo XXXII de la Revista Chilena de Historia Natural del profesor Porter, del año 1928, página 81, aparece una comunicación más que se refiere al Cestrus o Hypoderma bovis, denunciando por primera vez este parásito en Chile. Ello no quiere decir que antes no haya sido observado.

Pues bien, comunico en dicho trabajo la ninguna importancia de dicho parásito para nosotros, por razón del cambio de estación que sufre el estro al viajar el animal portador desde el hemisferio norte al hemisferio sur, no logrando su evolución de larva a pupa e insecto alado, degenerado en el tejido subcutáneo o hipodérmico.

Más tarde (1936) el parasitólogo francés E. Brumpt en su Tratado de Parasitología, 5.a edición, página 37, asegura lo mismo y después el parasitólogo francés Neveu.— Lemaire (1938) en su Tratado de Entomología, página 75, asegura otro tanto.

Todo esto es muy fácil de consultar cuando se desea dar noticias espectaculares y si no puede hacerse por razones de cualquier orden, por lo menos pueden recogerse informaciones de este Departamento a mi cargo.

Ocurre con frecuencia que animales traídos del hemisferio norte sean portadores de la pupa del estro; pero los Médicos Veterinarios saben que ello carece de importancia y se procede a los cuidados clínicos conducentes a dar alivio a los enfermos. Por otra parte, las vacas importadas están al cuidado profesional de funcionarios de la Sociedad Nacional de Agricultura. Desde el punto de vista de la salubridad, el Departamento de Ganadería, Sanidad Animal e Investigaciones Veterinarias, a mi cargo, ejerce su vigilancia, manteniéndose los animales en cuarentena, y aunque se ha reparado en esta afección no se le ha concedido sino la importancia que se merece esta dolencia muy conocida desde el año 1776.

Sería de desear que cuando se hacen laudables esfuerzos para bien de nuestra ganadería nacional, no se tratara de desprestigiar éstos con noticias espectaculares carentes de base real y científica. (Firmado). Dr. Hugo K. Sievers W, Director de Ganadería, Sanidad Animal e Investigaciones Veterinarias".

Igualmente, acompaño a Ud. copia del informe que sobre la misma materia ha emitido el Direc. del Instituto Biológico y Prof. de Veterinaria de la Universidad Católica, don Balbino Sánz, como asimismo una minuta en que se especifican las precauciones tomadas por los técnicos de la Corporación de Fomento de la Producción, con motivo de esta importación de éstos y otros animales finos de lechería y que mucho agradeceré a Ud. se sirva publicar, si le es posible, a fin de que el numeroso público lector de ese importante vespertino, esté perfectamente informado sobre la materia. Además, dispondremos de otros informes de técnicos de reconocido prestigio, que entregaremos sucesivamente a la publicidad.

Agradeciendo a Ud. la publicación de esta carta, lo saluda muy atentamente

CORPORACION DE FOMENTO DE LA PRODUCCION. — (Firmado). Desiderio García, Gerente.

PRECAUCIONES TOMADAS POR LA CORPORACION

La Corporación de Fomento de la Producción ha adoptado las siguientes precauciones con motivo de la importación de ganado fino de lechería adquirido en EE UU. y Canadá.

1.o— Exigir al vendedor que someta a los animales a la reacción contra el Bacilo de Bang y la tuberculosis. Una vez obtenido el Certificado de Sanidad contra estas enfermedades, dado por el Departamento de Agricultura de Estados Unidos y Canadá, son enviados a Nueva York.

2.o— Estos animales, ya provistos de estos certificados, son recibidos a bordo por un Veterinario que lleva a su cargo a un vacunador y 5 cuidadores, contando además con un botiquín provisto de todas clases de vacunas y medicamentos.

3.o— Este personal está para el cuidado directo del ganado, sin desatenderlo un instante, lo que queda comprobado con el pequeñísimo porcentaje de pérdidas sufridas a bordo (2 animales), sobre un total de 110 embarcados y 4 nacimientos producidos, a pesar del avanzado estado de preñez de las hembras.

4.o— En Valparaíso son recibidos por el Veterinario Regional o quien hace sus veces, del Ministerio de Agricultura, quien después de examinarlos, da el correspondiente certificado de sanidad para proceder a su desembarque. Luego estos animales son transportados a Santiago en tren especial, al Local de Exposiciones de la Quinta Normal.

Tanto el equipo ferroviario como el local han sido previamente desinfectados en forma cuidadosa por personal competente, por cuenta de la Corporación.

5.o— En la Quinta Normal quedan en observación durante un tiempo, sometiéndoseles nuevamente a reacciones contra el Bang y la tuberculosis a fin de asegurar al máximo la sanidad de los animales, en forma de entregar al agricultor el ganado en condiciones de sanidad, como jamás se ha hecho en Chile.

6.o— Además, después de su entrega al agricultor, la Corporación continuará el control, tanto sanitario como de alimentación y producción.

ACCIDENTE EN CAMINO DE SANTIAGO A COLINA

En el camino de Colina a Santiago se produjo un accidente automovilístico que no tuvo graves consecuencias; pero cuyas causas es necesario destacar para que se prevengan las personas que viajan de noche por ese sector poco iluminado y por el cual siempre pasan tropas de vacunos y caballares.

Regresaban a la capital, en el auto de su propiedad, el señor José Di Monte, oficial en retiro del Ejército Italiano, y su hijo, —que es experto volante, —quienes, para arreglar una de las lámparas del vehículo, lo detuvieron un momento. De pronto un grupo de caballos que corría con violencia se estrelló contra el automóvil, y uno de los animales rompió con sus patas el vidrio lateral derecho, hiriendo en la cara al señor Di Monte.

Estas embestidas del ganado son frecuentes en esa parte del camino, y en varias ocasiones han ocurrido casos semejantes al del señor José Di Monte, a automovilistas y peatones.

RECTORES DE LICEOS NOCTURNOS CON EL MIN. DE EDUCACION

En la tarde de ayer, los señores Víctor Figueroa, Hernán Ramírez, Bascur y Berrís, Rectores de los Liceos Nocturnos de Santiago, se entrevistaron con el Ministro de Educación, con el fin de darle a conocer algunos problemas pedagógicos y económicos que afectan a estos establecimientos de educación popular. El señor Iribarren se interesó vivamente por la suerte de los Liceos Nocturnos y prometió hacer todo cuanto estuviera de su parte por aumentar el aporte fiscal necesario para su buena marcha. Por otra parte, el Ministro pidió a los Rectores que elaboraran un plan de estudios para los Liceos Nocturnos, que se diferenciara de los planes que tienen los Liceos Diurnos, y que se adaptara en forma efectiva a los intereses de la población laboriosa, que fundamentalmente anhela un mayor perfeccionamiento que les permita desarrollar en mejores condiciones sus actividades.

NUEVA ESTRUCTURACION SE DARA A LOS SERVICIOS DE PRISIONES

Además, se creará una Oficina de Bienestar a fin de preparar culturalmente a los Vigilantes

SOCIEDADES DE AYUDA A LOS REOS

El Director General de Prisiones, señor Olavarría, ha declarado que a principios de la próxima semana dará comienzo a la reestructuración de los servicios a su cargo, de manera de ajustarlos a las exigencias y finalidades que se tuvo en vista al crear la Dirección de Prisiones. Desde luego, el señor Olavarría dará solución al problema de la atención médica a los penados, para lo cual ha dispuesto que los médicos del servicio sean destinados a provincias.

Debido a las administraciones anteriores, el servicio tenía en Santiago 16 doctores y en el resto del país solamente tres. Con la medida adoptada por el Director, se ha puesto término a una odiosa situación de puro centralismo.

Se ha dado también comienzo al estudio de un proyecto que crea la oficina de Bienestar a los Servicios de Prisiones. Esta oficina tendrá como finalidad elevar el nivel cultural y social de los funcionarios de tal manera que cumplan sus funciones de vigilantes, no como "cuidadores de reos", sino que también como consejeros, orientadores y maestros de aquellos que, por diversas circunstancias, han sido sancionadas por la justicia. También la oficina de Bienestar se preocupará de la situación de los familiares del personal, procediendo en cada caso, a la adopción de medidas que vayan a solucionar múltiples problemas que son causa de miserias e incertidumbres en los hogares de estos modestos funcionarios de Estado.

El Director General de Prisiones, considerando que un mayor acercamiento entre los reos y la sociedad, contribuye poderosamente a la readaptación de los primeros, ha enviado una circular a todos los alcaldes del país, recomendándoles traten de formar, mediante la valiosa cooperación de los vecinos, "Sociedades de Ayuda a los Reos", las cuales organizarían veladas culturales, conferencias educativas, espectáculos deportivos, además de contribuir económicamente a la instalación de talleres industriales.

AL COMERCIO

Ponemos en conocimiento del comercio en general que a contar de la fecha, ha dejado de ser Gerente de nuestro Economato, don José Bello Oliva, y no respondemos de ninguna operación efectuada por él después de esta fecha.

julio 28 de 1940.

El SINDICATO INDUSTRIAL BRADEN COPPER SEWELL Y MINAS.

EQUIPAJES Y ENCOMIENDAS CONTRA REEMBOLSO DESPACHADOS POR FERROCARRIL QUE HAN SIDO DEVUELTOS A ALAMEDA

DESTINO	REMITENTE	CONSIGNATARIO
Molina	Samuel Radilgan	E. Campos
Osorno	Landez, Gómez y Santos	J. 2.o Madrid
Osorno	Mariano Saley	B. Méndez
Galvarino	Amador Baza	P. de Azar
	A MAPOCHO	
Auco	Mercería Santiago	A. Basso
Caldera	Roa y Cía.	R. Donoso
Altamira	Roa y Cía.	A. Aravena
Altamira	Gath y Chaves Ltda.	S. Jiménez
Catalina	Gath y Chaves Ltda.	L. Arancibia
Rengo	Moletto Hnos.	Z. Beirg
Vallenar	Editorial Ercilla	C. Opazo
	A CARGA ALAMEDA	
Concepción	José Merida F.	C. Richm
	A CARGA MAPOCHO	
Serena	H. Herrero y Cía.	N. Fernández

DEBEMOS FOMENTAR MAS Y MAS LA ESTRECHA AMISTAD QUE UNE LOS PUEBLOS DE CHILE Y PERU

Nos declara el ex parlamentario limeño don Carlos Blacker L.— El presidente, don Manuel Prado, hará un Gobierno progresista

Se encuentra en Santiago, de paso para Buenos Aires, el ex parlamentario peruano, don Carlos Blacker León, que formó parte del Congreso Constituyente de 1919, como Representante de Lima.

Ayer tuvimos oportunidad de conversar con el señor Blacker León. Lo encontramos en su residencia preocupado de la atención de sus negocios particulares.

El distinguido ex parlamentario nos acogió con especial cordialidad y durante la breve conversación que sostuvimos con él nos expresó sus profundas simpatías por nuestro país y por las cualidades del pueblo chileno para el trabajo y toda clase de empresas y faenas que demanden abnegación y carácter.

Refiriéndose al actual Gobierno de su patria, nos manifestó la firme confianza que abrigaba en que la administración del Excmo. señor Manuel Prado habría de ser grandemente provechosa para el desenvolvimiento peruano en sus diversas actividades. Tuvo, en seguida, un emocionante recuerdo para el malogrado hombre de letras don Javier Prado y Ugarteche, que fuera uno de los Rectores más ilustres de la Universidad Mayor de San Marcos, de Lima, del cual fué condiscípulo y amigo.

Asimismo el señor Blacker León mencionó a algunos de sus más distinguidos compatriotas radicados en Chile, pronunciando palabras de especial afecto para el Dr. Sebastián Lorente Patrón, personalidad científica peruana que ejerce su profesión en Valparaíso, rodeada de generales consideraciones.

Finalmente el gentil huésped, que en breve seguirá a la capital argentina, nos reiteró sus sentimientos por la amistad chileno-peruana, manifestando que sus vínculos debieran fortalecerse más y más.

1.a audiencia diplomática del nuevo Canciller

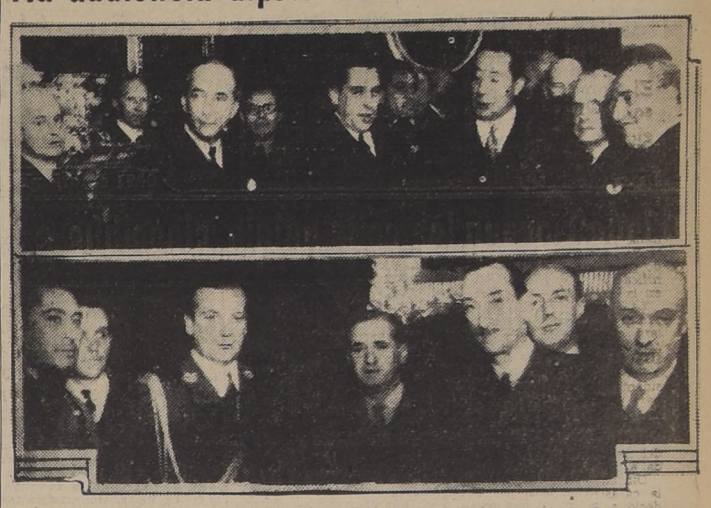

El Ministro de Relaciones don Marcial Mora y parte de los representantes extranjeros que concurrieron a la recepción diplomática de ayer en la Cancillería

A las 16 horas de ayer, el nuevo Ministro de Relaciones Exteriores, don Marcial Mora Miranda, concedió la primera audiencia general al Cuerpo Diplomático.

Con este motivo, concurrieron a la Cancillería todos los miembros del Cuerpo Diplomático, a excepción del Nuncio Apostólico que se encuentra enfermo.

Los jefes de misión, de acuerdo con el orden de precedencia, fueron presentados al Canciller por el Jefe del Protocolo, señor Fernando Orrego Vicuña, en el Salón Rojo del Ministerio. A su vez los diplomáticos presentaron a los demás miembros de la misión.

Los diplomáticos departieron durante algunos momentos con el Ministro de Relaciones, comentándose los últimos acontecimientos internacionales y formulándose votos por el buen éxito del nuevo Canciller.

PRESIDENTE DE LA COMISION DE RELACIONES EN LA CANCILLERIA

El presidente de la Comisión de Relaciones de la Cámara de Diputados, don Néstor Valenzuela, acompañado del diputado don Alejandro Dussaillant, visitaron en la mañana de ayer al Ministro de Relaciones Exteriores, don Marcial Mora Miranda, para presentarle sus saludos y felicitaciones por la designación Ministerial con que le ha distinguido el Gobierno.

Con el mismo objeto visitó al señor Mora, el diputado don Pelegrín Meza.

20 BARES LACTEOS SE INSTALARAN LA PROXIMA SEMANA EN SANTIAGO

Funcionarán en los kioskos de la Junta de Exportación Agrícola.— Su funcionamiento contribuirá a dar trabajo a empleados particulares cesantes

En la mañana de ayer se reunieron con el Ministro de Salubridad, doctor don Salvador Allende, los señores Raúl Echeñique y Enrique Román, en presentación de la Caja de Empleados particulares; Armando Rojas Richard y Orlando Sepúlveda, por la Central de Leche Santiago, y Marco Maturana, gerente de la Junta de Exportación Agrícola, para finiquitar el acuerdo a que se llegó últimamente entre estas tres instituciones, a fin de instalar bares lácteos en diversos barrios de Santiago y en algunas ciudades provincias. Como se sabe, la adopción de esta medida tiende a procurar trabajo a los empleados particulares cesantes, a la vez que contribuir a la alimentación higiénica y barata de las clases populares.

Después de un breve cambio de ideas, se acordó que la Junta de Exportación Agrícola entregue de inmediato los veinte kioskos que posee en esta ciudad, con el objeto de que comiencen a funcionar en ellos los primeros bares lácteos, a contar desde la próxima semana. Desde la misma fecha la Caja de Empleados Particulares, principiará a construir 100 locales destinados a la instalación de nuevos establecimientos análogos.

La entidad que tendrá a su cargo la administración de éstos, procurará en forma preferente establecer una decuada organización comercial, en forma de poder ocupar al mayor número posible de empleados particulares cesantes. Para este efecto eliminará el sistema burocrático y será regida por un Consejo Administrativo cuyos miembros percibirán remuneración.

En los mencionados bares se expenderá al público toda clase de productos lácteos, frutas, etc., que serán proporcionados por la Central de Leche Santiago y por la Junta de Exportación Agrícola.

Antes de terminar la reunión, se aprobó un plan general para la reglamentación de dichos establecimientos, acordándose estudiar los detalles una vez que se constituya el Consejo.

Oportunamente se estudiará también la forma en que puedan instalarse bares similares en otras ciudades populosas, como Valparaíso, Concepción etc.

La administración de los bares lácteos será autónoma, cesando, en consecuencia, la intervención del Ministro de Salubridad.

M. DEL TRABAJO IRA HOY A SAN ANTONIO

Hoy se dirigirá a San Antonio, el Ministro del Trabajo, D. Juan Pradenas Muñoz, con el objeto de proseguir en las gestiones para solucionar algunos asuntos que atañen a gremios obreros de ese puerto.

Regresará el lunes, para reasumir sus funciones el mismo día.

LISTA DE PRESTAMOS OTORGADOS POR LA C. DE RECONSTRUCCION

Numerosos fueron los préstamos comerciales, por un total superior a un millón de pesos

El Consejo de la Corporación de Reconstrucción, en su última sesión, acordó conceder los siguientes préstamos:

PRESTAMOS A PARTICULARES

1). Don José Olegario Cortés Sepúlveda, sesenta mil pesos, para efectuar reconstrucciones en su fundo Antihue, ubicado en la comuna y departamento de Angol.

2). Don Oscar Domínguez Urrutia, ochenta y seis mil pesos, para reconstrucción de casa habitación en Cauquenes, calle Colegio, N.os 241-243.

3). Don Augusto Hederra Silva, cuarenta y dos mil 300 pesos, para reconstruir edificios de su propiedad en Talca, calle 1 Oriente esquina de 3 Norte.

4). Don Abel Jarpa Gacitúa, cuarenta y ocho mil ochocientos pesos, para reconstruir casa habitación en su fundo Santa Isabel ubicado en la comuna de Quillón del departamento de Bulnes.

5). Doña Juana Ojeda de Ojeda, setenta y tres mil pesos, para reconstruir edificios de su propiedad en Chillán, calle Constitución 756.

6). Don Alamiro Peñailillo, treinta y un mil seiscientos pesos, para reconstruir propiedad en Talca, calle 5 Oriente entre 9 y 10 Norte.

7). Don Alejandro Rivera Cruzat, ciento tres mil pesos, para reconstruir propiedad en Angol, calle Villarrica Nos 768|892.

8). Don Humberto Rodríguez Villalobos, treinta y tres mil doscientos pesos, para reconstruir casa en Chillán, calle O'Higgins 868.

9). Doña Carmela y Doña Ludovina Salgado Domínguez, setenta y seis mil cuatrocientos pesos, para reconstruir casa en Chillán, calle Arauco 241.

10). Don Juan Uribe Sepúlveda, treinta y un mil seiscientos veintiún pesos, para reconstruir una canoa de madera en su fundo "El Rincón", ubicado en el departamento de La Laja de la provincia de Bío Bío.

11). Don Arturo Salas Quezada, doscientos mil pesos para reconstruir propiedad en Concepción, calle Colo Colo 274.

12). Galvarino Cáceres y otros, treinta mil pesos, para reconstruir propiedad en Talca, calle 1 Sur entre 6 y 7 Oriente.

PRESTAMOS COMERCIALES

1). Doña Berta Alvayay Alvarez, tres mil quinientos pesos, para rehabilitar su negocio de cristalería en Talca, calle 1 Sur N.o 1485.

2). Don Félix Casanueva Andrade, diez mil pesos, para rehabilitar oficina de corretajes en San Javier, calle Arturo Prat 236.

3). Don Ramón Castro Ravanales, ocho mil pesos, para rehabilitar negocio de abarrotes en Angol.

4). Don Arturo Correa Gómez, veinte mil pesos, para rehabilitar instalaciones en su oficina de abogado, en Bulnes, calle Bianchi sin.

5). Don Mario Costa Gutiérrez, veinte mil pesos, para rehabilitar negocio de frutos del país en Chillán, calle O'Higgins 916.

6). Don Rafael Durán Briones, dos mil pesos, para rehabilitar negocio de sastrería en Angol, calle Caupolicán 331.

7). Doña Carmela Espinoza v. de Navarro, veinte mil pesos, para rehabilitar negocio de hotel en Chillán, Libertad 33.

8). Don Gastón Etchevers Quintana, quince mil pesos, para rehabilitar estudio de abogado en Chillán, calle Constitución 801.

9). Doña Juana Farías Viveros, mil pesos, para rehabilitar negocio de abarrotes en Concepción, calle Cochrane 1040.

10). Don Virgilio Flores Figueroa, siete mil pesos, para rehabilitar negocio de frutos del país, en Concepción, calle O'Higgins N.o 1400.

11). Don Aguileo de la Fuente Leiva, dos mil pesos, para rehabilitar negocio de relojería y joyería en San Carlos, calle Serrano 554.

12). Doña Auristela García v. de Labraña, setecientos cincuenta pesos, para rehabilitar negocio de abarrotes en Tomé, calle España N.o 536.

13). Don Juan Guessler Rivas, veinte mil pesos, para rehabilitar negocio de abarrotes en Chillán, calle Libertad N.o 99.

14). Don José Silvio González Vivanco, diez mil pesos, para rehabilitar negocio de pensión y carnicería en Parral, calle Aníbal Pinto N.o 134.

15). Don Pedro Grado Valdés, quince mil pesos, para rehabilitar consultorio médico en Bulnes, calle Víctor Bianchi sin.

16). Don Ernesto Hechtle Laisslé, tres mil pesos, para rehabilitar negocio de relojería y joyería en Angol, calle Imperial 415.

17). Don Oscar Labarca Salazar, siete mil pesos, para rehabilitar negocio de administración del Centro Social de Empleados en Angol, calle Imperial 292.

18). Don Juan Bautista Machiavello Jofré, dos mil pesos, para rehabilitar negocio de peluquería en Angol, calle Caupolicán 372.

19). Don Ricardo Mieres Cortés, siete mil quinientos pesos, para rehabilitar negocio de abarrotes y paquetería en El Carmen, calle Baquedano sin.

20). Don Lorenzo Muñoz Ferrada, siete mil pesos para rehabilitar negocio de librería, radios y cigarrería en Concepción, calle O'Higgins N.o 804.

21). Doña Zunilda Murgants Azócar, dos mil pesos, para rehabilitar negocio de fruteria y refrescos en Angol, calle Caupolicán 364.

22). Doña Teresa Polanco Polanco, dos mil quinientos pesos, para rehabilitar negocio de abarrotes en El Carmen, calle Baquedano 199.

23). Don Jenaro Segundo Quesada Muñoz, diez mil pesos, para rehabilitar negocio de abarrotes en San Carlos, calle Brasil 423.

24). Doña Clara Redoles v. de Barrera, siete mil pesos, para rehabilitar negocio de peluquería en Concepción, calle Ignacio Serrano 343.

25). Don Reinaldo Reyes Morales, doce mil pesos para rehabilitar negocio de frutos del país en Chillán, calle Rosas sin.

26) Doña Mercedes Riquelme Fuentes, siete mil pesos, para rehabilitar negocio de frutos del país en Nacimiento, calle Pinto 498.

27). Don Juan de Dios Rivera Cerda, cinco mil pesos, para rehabilitar negocio de abasto en Chillán, calle Sargento Aldea 632.

28). Don Miguel Rodríguez Gamero, tres mil pesos, para rehabilitar negocio de abarrotes en Angol, calle Rengo sin.

29). Don Vicente Rubilar Garcés, cinco mil pesos, para rehabilitar negocio de abarrotes en General Cruz.

30). Don Hipólito Rubilar Fuentes, seis mil pesos, para rehabilitar negocio de carnicería en Chillán, Avda. Francia 19.

31). Don Alberto Sanhueza Vergara, siete mil pesos, para rehabilitar su taller de mecánica y repuestos de automóviles en Angol, Caupolicán esquina de Chorrillos.

32). Don Herminio Sanzana Torres, sesenta pesos, para rehabilitar negocio de loza en Angol, calle Avda. Agricultura 321.

33). Don J. Luis Sepúlveda Cerda, treinta mil pesos, para rehabilitar establecimeinto de botica, en Chillán, calle 5 de Abril 749.

34) Don Italo Semini Menotti, diez mil pesos, para rehabilitar negocio de abarrotes en Linares, calle Delicias 999.

35). Don Arturo Sottolichio de la Barra, cuatro mil pesos, para rehabilitar negocio de compra venta en Chillán, Libertad 227.

36). Don Raúl Tapia Moraga, tres mil pesos, para rehabilitar negocio de muebleria en Angol, calle Rosales sin.

37). Don Domingo Taricco Salazar, veinte mil pesos, para rehabilitar negocio, clínica médica en Chillán, calle Dieciocho de Septiembre 743.

38) Don Daniel Villarroel Sanhueza, dos mil pesos, para rehabilitar su negocio de abarrotes en Tomé, calle Maldonado 37.

39). Doña Javiera Zapata Muñoz v. de Andrews, mil quinientos pesos, para rehabilitar negocio de menestras en Concepción, calle Las Heras 1702.

Fué dilucidada la situación de los Agentes de Seguro

Se llegó a acuerdo entre los Sindicatos de Agentes de Seguros y las Instituciones patronales

Una numerosa concurrencia asistió a la última Asamblea General del Sindicato de Agentes de Seguros de Vida, celebrada el miércoles último, en el Salón de Honor del Círculo Español. Grupos numerosos de las siete Compañías de Seguros de Vida del país, se dieron cita en torno del Directorio de su Sindicato para escuchar la cuenta que había de darle el presidente, señor Alberto Calcagno, y que esta vez versaba sobre los acuerdos a que en principio ha llegado dicha Directiva con la Asociación de Aseguradores —organismo representativo de los intereses patronales — en lo que respecta a dilucidar en forma definitiva, la verdadera situación de los agentes profesionales de Seguros, frente a la legislación vigente.

De dicha cuenta, se desprende que los agentes profesionales de Seguros de Vida, poseerán los siguientes beneficios legales: a) Imposiciones al Fondo de Retiro (EE. PP.); b) Imposición Patronal del 8,33% (L. 6020); c) Medicina Preventiva (L. 6174); Reconocimiento efectivo de los años de servicios (similar L. 6527); e) Subsidios por enfermedad; f) Profesionalización del corretaje de Seguros; g) Estabilidad del Agente Profesional; h) Mantención de los actuales contratos y tipos de comisiones; i) Compensación de las gratificaciones en forma de premios de producción.

La Asamblea, una vez informada en detalle de tales acuerdos, los aprobó en forma amplia y tributó un voto de aplauso a su directiva.

En esta forma se ha puesto término a un antiguo problema, motivo de las más agudas controversias entre las Compañías de Seguros de Vida y sus representantes, los agentes profesionales.

Una vez ratificados dichos acuerdos entre las partes y sancionados en forma legal, se habrá dado satisfacción a largamente sentidas aspiraciones de este gremio, con el mérito de constituir uno de los pocos casos en que las soluciones se han encontrado en perfecta armonía entre empleados y empleadores.

Proyecto de escalafón en el Magisterio

Comisión que tiene a su cargo estudio de este proyecto, se reunió ayer

En la tarde de ayer, y en la sala de trabajo del Subsecretario de Educación, don César Bunster, tuvo lugar la primera reunión de la comisión designada por el Gobierno para confeccionar un proyecto de escalafón para todo el magisterio nacional.

Asistieron casi la mayoría de los miembros de la comisión, y después de un cambio de ideas se acordó; que siendo el escalafón una necesidad sentida por todos los maestros, debe convertirse esto en ley cuanto antes. En seguida, se habló que con esto se perseguía un mejoramiento de los servicios educacionales, llevando a los cargos de mayor responsabilidad a los que se hubiesen hecho acreedores a ello, por sus méritos personales y por su trabajo, eliminando toda influencia extraña al servicio. Desde el punto de vista individual, crear la carrera del profesorado, en el sentido de que cada cual esté seguro de poder alcanzar todos aquellos cargos a que sus méritos personales lo hagan acreedor.

Después de cambiarse ideas sobre las normas generales que deben tenerse en cuenta para redactar un escalafón de un servicio tan complejo, como es el educacional, y que debe tener modalidades diferentes a las de otros servicios, que hoy están sometidos a escalafón, se nombró una subcomisión para que en un plazo de quince días someta a consideración de la comisión un anteproyecto, la que quedó compuesta así: Amador Alcayaga, Felindo Torres, Eliodoro Domínguez, Héctor Gómez Matus, Julio Vega, Juan Bautista Fuenzalida y Egidio Orellana.

Esta subcomisión se reunió inmediatamente después, y nombró presidente a don Amador Alcayaga, y secretario a don Héctor Gómez Matus, acordándose sesionar todos los días. Esta subcomisión deberá tomar en cuenta todas las aspiraciones de las organizaciones educacionales y, en general, captar el sentimiento y deseos del magisterio para llenar en mejor forma su cometido. El anteproyecto elaborado por esta subcomisión debe ser presentado en la sesión que tendrá la comisión en pleno el 17 del presente.

NOTICIAS DIVERSAS

BAILE EN SOCIEDAD DE EE. DE COMERCIO.—El Centro Social "Germán Caballero" efectuará mañana a las 18.30 horas, un baile social en el local de la Sociedad de Empleados de Comercio. Las invitaciones pueden retirarse en la secretaría, Moneda 730.

FRENTE NACIONAL DE PROFESORES.— Celebrará sesión ordinaria hoy a las 16 horas, en Huérfanos 1310.

CENTRO ESTUDIANTES "PINOCHET LEBRUN".— Esta institución se ha establecido definitivamente en su local de Puente 559. Para mañana a las 10.30 horas, se cita a reunión general.

BENEFICIO ESTUDIANTIL.— Los alumnos de la Facultad de Agronomía de la Universidad Católica preparan una velada en el Teatro Victoria, con el objeto de reunir fondos para un viaje de estudios a Estados Unidos.

PERSONA BUSCADA.— El señor Luis Troncoso Larenas, Hospital San Juan de Dios, sala San Rafael, cama 13, desea saber de la señorita María Digna Lagos Alé, que vivía hace algún tiempo en la calle Morandé.

A LOS PROFESORES PARTICULARES SE CITA PARA MAÑANA

Mañana a las 10 horas, se verificará en Diez de Julio 665, la sesión ordinaria del Sindicato de Profesores de Educación Particular.

En la tabla confeccionada para esta reunión se incluyen diversos asuntos de interés para los profesores de establecimientos particulares, tales como el vencimiento del plazo para acogerse a una amnistía, la supresión del Salario Familiar y los términos del proyecto de ley estudiado por el Gobierno a fin de modificar en parte el Art. 10 de Ley 6527 que los ha privado de la indemnización por años de servicios y de todos los beneficios sociales de la Ley 6020.

FUNERALES DEL PROF. D. ROBERTO MACKENNEY

En la tarde de ayer se efectuaron los funerales del profesor jubilado del Instituto Superior de Comercio, señor Roberto Mackenney Gaete.

A su sepelio asistió una numerosa concurrencia de amigos y exalumnos del extinto y entre ellos una delegación del Instituto Superior de Comercio, compuesta por su Director, don Guillermo Carrasco Bustos, el Inspector General, don Andrés Vásquez Oelssen, y doce profesores que fueron sus alumnos.

A nombre del establecimiento y de la Sociedad de Profesores de Educación Comercial, habló el profesor don Alberto Veglia.

ABOGADO ECUATORIANO EN COMISION EN CHILE

En la mañana de ayer, el Ministro de Salubridad recibió al secretario de la legación del Ecuador, quien fué a presentarle al abogado ecuatoriano, señor Donoso, comisionado para estudiar en nuestro país, los regímenes de Previsión Social.

El Ministro ofreció toda clase de facilidades, y, al efecto, llamó a su despacho al jefe del Departamento de Previsión Social del Ministerio, don Julio Bustos, a quien le pidió que le diera a conocer las Cajas de Previsión y las leyes sociales actualmente en vigencia.

AUTOR DE ESTAFAS EN JOYAS FUE TRAIDO A LA CAPITAL ANOCHE

A las 22.30 horas de ayer llegó a la capital, procedente de Puerto Montt, el estafador internacional Robert Edward Brown o Ray Royal Freemann, quien fué detenido en la ciudad indicada por ser el autor de estafas en joyas por valor de cerca de dos millones de pesos.

El inculpado fué traído por el Sub Inspector señor Raúl Poblete, y pasó a la Prefectura de Investigaciones en calidad de detenido, mientras es puesto a disposición de la Justicia. Llegó acompañado por su cómplice, una bailarina de nacionalidad chilena.

Nivelador practico

Se necesita Nivelador soltero, con experiencia en trabajos de movimiento de tierras, que sepa interpretar planos, dibujar y con nivel propio.

Inútil presentarse sin tener buenas referencias. Dirigirse por escrito: Ingeniero Ricardo Goñi.— Oficina Canal Ollipen FREIRE.

Hablar: SANTA BEATRIZ N.o 171 PROVIDENCIA

CIUDADANIA PALESTINA

El Consulado de Gran Bretaña nos ha entregado la siguiente información:

"Según un nuevo decreto palestino, ciertas personas mayores de 34 años de edad, nacidas en Palestina, pero que no tengan derecho ni a pasaportes palestinos ni a pasaportes chilenos, pueden optar por la nacionalidad palestina.

Son condiciones esenciales para ello que dichas personas hayan mantenido contactos personales constantes con Palestina, y que tengan la intención definitiva de regresar a Palestina para fijar su residencia en ese país".

AUMENTO DE SUELDOS AL PERSONAL DEPENDIENTE DEL M. DE EDUCACION

Está despachado por la Comisión de Educación de la Honorable Cámara, el proyecto de aumento de sueldos al profesorado y personal dependiente del Ministerio de Educación.

Nada más justo y necesario, en las actuales circunstancias, para poder hacer frente al encarecimiento incesante de la subsistencia y de todos los artículos en general.

Pero, con toda la justicia de dicho proyecto, se ha incurrido en una omisión muy lamentable, al no considerarse en él al personal de la Universidad de Chile.

Este personal es el más mal rentado de la administración pública, ya que en ninguno de sus grados alcanza a la renta de otros servicios. Aún en la Casa Central, que es donde se pagan los más altos sueldos, éstos no se comparan a los de otros funcionarios públicos, a pesar de sobrepasar los 30 años de servicios.

Ahora, si consideramos al personal de las escuelas universitarias, podremos apreciar que en ningún caso sus emolumentos llegan a satisfacer las necesidades y obligaciones que éste tiene que cumplir, especialmente el administrativo e inferior.

Como todas estas justas aspiraciones son muy conocidas, además de las autoridades universitarias, por el Poder Ejecutivo y Lesgislativo, espera confiado el Comité de Escuelas de la Universidad de Chile, de la verdadera justicia y comprensión que anima a los actuales gobernantes y parlamentarios, y que sabrán buscar, en la discusión general del proyecto, los medios necesarios para reparar esta situación y mejorar debidamente las necesidades del personal de la Educación Superior.

SOBRE LA DELINCUENCIA ENVIO NOTA INTENDENTE AL MIN. DEL INTERIOR

El Intendente de la provincia, señor Ramón Vergara Montero, envió ayer una nota al Ministro del Interior, señor Guillermo Labarca, en la cual hace diversas apreciaciones e informa a ese Secretario de Estado sobre el notable recrudecimiento que ha experimentado la delincuencia en nuestra capital, relacionando este problema con las actividades judiciales y de policía.

En una parte de su comunicado destaca la facilidad con que los delincuentes salen en libertad, y, en general, somete a la consideración del señor Labarca, varios aspectos de este problema, que ha despertado justa alarma pública.

SE LAMENTA EL ALEJAMIENTO DEL PRESIDENTE DEL BANCO CENTRAL

Texto de las cartas cambiadas entre el ex presidente del Banco y actual Canciller, D. Marcial Mora Miranda, y el vicepresidente de la misma institución

Con motivo del alejamiento de la presidencia del Banco Central del nuevo Canciller, don Marcial Mora Miranda, el señor Luis Schmidt, vicepresidente de la misma institución, le ha dirigido la siguiente carta:

"Señor Ministro:

El Directorio del Banco Central de Chile, en sesión celebrada ayer, se impuso de su comunicación de fecha 30 de julio, en que Ud. renuncia a su cargo de presidente de la Institución, por haber sido designado por S. E. el Presidente de la República, Ministro de Relaciones Exteriores de su Gobierno, y en atención a que una y otra función son incompatibles, de acuerdo con la Ley Orgánica del Banco.

Los señores Directores, al aceptar su renuncia, agradecieron sus conceptos tan deferentes hacia la confianza que depositaron en Ud. al elegirlo, y hacia la cooperación que le prestaron en el desempeño de su cargo.

Acordaron expresarle que lamentan que la honrosa misión a que ha sido llamado a desempeñar en servicio del país, no le permita continuar en la dirección del Banco, labor en que Ud reveló singulares condiciones de inteligencia y de preparación.

Al asociarme a esas expresiones de los señores Directores, cúmpleme manifestar a Ud. que el personal del Banco, por mi intermedio, le agradece profundamente su constante esfuerzo para estudiar y adoptar medidas de previsión y estímulo en su carrera.

Dios guarde a US.— (Firmado): **Luis Schmidt**".

CONTESTACION DEL CANCILLER

El Ministro de Relaciones Exteriores, don Marcial Mora Miranda, contestó en los siguientes términos al señor Schmidt:

"Señor Vicepresidente

Es para mi singularmente grato acusar recibo a su honrosa comunicación de fecha de ayer, por la que se sirve dejar constancia del sentimiento con que el Banco Central ha tomado nota de que, con motivo de haber sido designado Ministro de Relaciones Exteriores y Comercio por S. E. el Presidente de la República, debo alejarme de las labores que, como presidente de esa institución, desempeñé durante un año y medio.

Al agradecer los conceptos benévolos de la nota de Ud., le ruego transmitir a los señores Directores y a cada uno de los funcionarios del Banco, mis sinceros votos de bienestar y mis personales expresiones de simpatía.

A Ud., señor vicepresidente, mi especial gratitud por la constante y afectuosa ayuda prestada en las actividades del Banco y en las medidas de previsión y estímulo relacionadas con sus servidores.

Saluda a Ud. muy atentamente.— (Firmado): **Marcial Mora M.**, Ministro de Relaciones Exteriores".

GOBERNADOR DE BULNES D. ANIBAL NORAMBUENA

Se nos ha informado en el Ministerio del Interior, que don Aníbal Norambuena Figueroa, ha sido designado gobernador del Departamento de Bulnes.

Libro de reclamos deberán tener las casas de comercio

El público podrá hacer por sí mismo el control de los precios

RECLAMAN LOS COMERCIANTES

El Comisariato General de Subsistencias y Precios, para hacer efectiva la fiscalización de los precios fijados por él, ha querido que el público mismo haga el control y ha dispuesto que en todo establecimiento comercial se lleve un libro de reclamos, que estará a disposición del comprador.

Los comerciantes tienen la obligación de llevar ese libro de reclamos, para lo cual se ha fijado un plazo para las provincias de Santiago, Aconcagua y Valparaíso, hasta el 12 del actual y para el resto del país, hasta el 12 de septiembre próximo.

Los comerciantes, si proceden honradamente, no pueden presentar dificultades para el uso del libro de reclamos y para que éste esté siempre a disposición del consumidor. El público, por su parte, debe demostrar preocupación por defender sus intereses, formulando sus reclamos por escrito, con lo que así cooperará a la acción que en su beneficio desarrolla la autoridad.

COMERCIANTES NO ACEPTAN LIBRO DE RECLAMOS EXIGIDO

A raíz de la disposición dictada por el Comisariato General de Subsistencias, que obliga a los establecimientos de expendio al público a mantener un libro-formulario para las reclamaciones que el público quiera estampar, la Confederación del Comercio y de la Industria Minoristas ha enviado una nota al Comisariato, en la cual se opone a esta medida, considerándola muy inconveniente debido a "la escasa cultura de nuestro país, que permitiría hacer observaciones absurdas a reclamantes que quedarían en el anonimato".

SE NORMALIZARIA EL TRANSPORTES DE CARBON

Ayer se dirigió al sur el jefe del Departamento Comercial del Comisariato General de Subsistencias y Precios, señor Carlos Concha, a fin de normalizar el trasporte de carbón blanco desde aquella zona a Santiago, aprovechando las facilidades que ha dado la Empresa de los FF. CC. del E.

De esta manera, Santiago podrá disponer rápidamente de mayor cantidad de carbón que la que últimamente ha traído el Comisariato.

Mejoramiento de inquilinos del Valle de Choapa

La Junta de Beneficencia acordó diversas medidas que los benefician

Ayer en la tarde se reunió con el Ministro de Salubridad señor Allende, una comisión de trabajadores de los fundos que posee la Beneficencia en el valle del Choapa, quienes iban a tratar sobre un pliego de peticiones que presentaron hace poco. Asistieron a ésta el jefe del Departamento Agrícola y Comercial de la Junta de Beneficencia, don Osvaldo Galecio, y un inspector del mismo servicio.

En respuesta a dichas peticiones, los obreros obtuvieron numerosas medidas de mejoramiento, entre ellas una que se refiere a la alimentación, la cual se hará en lo sucesivo de acuerdo con las tablas elaboradas por el Departamento de Nutrición del Ministerio de Salubridad.

Se acordó también la formación de un comité mixto de obreros y representantes de la Administración de los fundos, para solucionar las dificultades que se produzcan en lo sucesivo.

En cuanto a la vivienda, se les informó que este problema ya estaba solucionado, pues en la primavera próxima se comenzará a edificar un grupo de 250 casas para inquilinos, por intermedio de la Caja de la Habitación Popular.

También se acordó instalar un molino para la molienda del trigo que consumen los inquilinos, y en cuanto a la petición relacionada con el reajuste de los jornales, se resolvió rebajar en más o menos un 20 por ciento los artículos de alimentación y vestuario que se expenden en las pulperías que mantiene la Beneficencia.

Finalmente, se tomaron las medidas del caso para ampliar el sistema de medieria, y se acordó enviar a los fundos a una enfermera sanitaria, la que secundará al profesinal recientemente nmbrado para la atención médica en los fundos.

COMITE DE DAMNIFICADOS DEL SUR

La mesa directiva del Comité de Damnificados del Sur

El Comité de Damnificados del Sur se reunió ayer y designó la comisión que irá a recorrer la Zona devastada. Quedó compuesta de las siguientes personas: Pedro Muñoz, Américo Verdejo, Isaías Bustamante, Efigenia Hurtado v. de Delgado y Ema Palma M.

AGRADECEN COLABORACION DE LA CORPORACION DE RECONSTRUCCION

Numerosa Comisión de damnificados se entrevistó con cada uno de los Consejeros de la Corporación de Reconstrucción y Auxilio, para solicitarles que en el próximo Consejo presten toda su colaboración, con el fin que las peticiones presentadas a esa Corporación sean aprobadas.

Los Consejeros contestaron a la Comisión, en referencia, que prestarían todo su concurso para que pronto sean una realidad las peticiones formuladas por su Comité Central de Damnificados del Sur residentes en Santiago.

Además los damnificados agradecen la valiosa cooperación que han prometido prestar a este Comité los señores Marmaduke Grove V., Ministro de Tierras, don Rolando Merino Reyes y don Juan Bta. Arredondo S.

SOLEMNEMENTE será CONMEMORADO MAÑANA EL ANIVERSARIO DE LA MUERTE DE D. MALAQUIAS CONCHA

Todos los elementos democráticos de Santiago se concentrarán en el Teatro Miraflores, para recordar la obra del fundador del Partido

LO MISMO SE HARA EN TODO EL PAIS

Mañana, a las 10 horas, tendrá lugar en el Teatro Miraflores la importante concentración de las fuerzas del Partido Democrático de Santiago, organizada por el Centro Democrático de Estudios.

Este acto responde a una iniciativa nacida en el seno de la juventud de este Centro, que ha prendido con entusiasmo en la juventud democrática de Santiago y en todos los demás centros de propaganda de este partido.

Se conmemorará en esta fecha el 19.o aniversario de la muerte del fundador del partido don Malaquías Concha, acaecida en Santiago, el 5 de agosto de 1921, cuando era senador por Concepción.

Se cumple con esta concentración, un acuerdo de la Junta Ejecutiva del Partido Democrático, que ordena la conmemoración de este aniversario en todos los organismos del partido a través del país.

Este acto se ha hecho extensivo al Partido Demócrata, a quien alcanza también este aniversario, habiéndose invitado a los parlamentarios de este partido y a los miembros de la Junta Ejecutiva Demócrata.

Se ha invitado a todos los altos dirigentes del Partido Democrático, a los Ministros del partido y a sus parlamentarios, y altos funcionarios públicos de esta colectividad.

EL PROGRAMA

Todos los organismos del partido concurrirán a esta concentración con sus banderas, distintivos y estandartes.

La juventud uniformada del partido hará la guardia de honor.

El Departamento de Arte y Cultura del Centro Democrático de Estudios tendrá a su cargo la ejecución de los números artísticos que complementan el programa de oradores.

Hablarán las siguientes personas:

Abrirá el acto el presidente de la Agrupación Democrática de Santiago.

Continuará con una arenga lírica el señor Héctor Rocha, del Grupo Universitario Democrático.

Hará un discurso histórico sobre la personalidad de don Malaquías Concha, el director del periódico "Frente Democrático", don Miguel Angel Vega.

Don Leonidas Leyton L., presidente del Centro Democrático de Estudios analizará la trayectoria política y la actualidad política del partido.

Dará realce a esta concentración el líder del partido, don Juan Pradenas Muñoz, quien se referirá a la actual posición política del partido.

Por la juventud hablará don Eduardo Becerra, y cerrará el acto el dirigente sindical don Luis Solís Solís, después algunos otros oradores.

Colectivo Obrero de Tocopilla será terminado luego

Diversas otras medidas adopta el Gob. en favor de los damnificados del norte

El Ministro de Salubridad, doctor Allende, se comunicó ayer por teléfono con el Intendente de Antofagasta, que se encuentra actualmente en Tocopilla y quien le informó que el estado sanitario de la población es bueno en general. Sólo en María Elena se han presentado dos casos de fiebre tifoidea, e inmediatamente los enfermos fueron aislados para someterlos al tratamiento respectivo.

También se le comunicó el traslado del Hospital viejo al nuevo, donde se atiende normalmente a los enfermos.

El problema más grave que pesa actualmente sobre Tocopilla es el relativo a la vivienda; pero esto será subsanado en breve, gracias a una entrevista que celebró ayer el Ministro con el señor Vasco Solar, contratista del colectivo que está construyendo en aquella ciudad la Caja de Seguro Obligatorio. El señor Allende le solicitó que apresurara los trabajos respectivos, y el señor Solar le expresó que la construcción de dicho edificio podría quedar terminada en un plazo máximo de tres meses, mediante los turnos especiales que implantará con un nuevo personal de obreros.

En la conferencia telefónica sostenida con el Intendente de Antofagasta, se le hizo también saber al Ministro que a contar desde ayer, existe en Tocopilla la zona seca, como asimismo que el vapor "Araucano" fondeó en ese puerto con un cargamento de ropas, las que comenzaron a ser repartidas inmediatamente entre los damnificados.

Por otra parte, el Intendente de la Provincia decretó la inversión de 10,000 pesos para la instalación de una Casa de Limpieza provisoria.

Finalmente, el Ministro solucionó ayer el problema que se le había presentado a la Compañía Minera El Toldo, con el préstamo de cien mil pesos que había acordado facilitar la Caja de Crédito Minero, a fin de evitar la cesantía entre los trabajadores de dicha Compañía.

EL ALCALDE REGLAMENTA EL ESTACIONAMIENTO DE VEHICULOS

Para descongestionar el tránsito por las calles centrales, deberá modificarse el recorrido de líneas de tranvías

NUEVOS PARADEROS DE AUTOBUS

En la tarde de ayer, el Alcalde de Santiago señor Pacheco dictó un decreto por el cual se prohibe el estacionamiento de vehículos en las calles comprendidas entre la Avenida Bernardo O'Higgins, calzada norte; Bandera, San Pablo, Esmeralda y San Antonio, todas inclusives, desde las 10 horas hasta las 21 horas, sin perjuicio de lo dispuesto en el Reglamento de carga y descarga.

En dicho decreto, se excluyen de esta prohibición los costados de la Plaza de Armas, como asimismo, los sitios expresamente autorizados para estacionamientos de taxis y además, las calles Moneda y Agustinas.

El decreto aludido ha sido oficiado a la Intendencia de la Provincia y al Departamento del Tránsito para su cumplimiento.

Con respecto a esta medida, conversamos ayer con el Alcalde, quien nos manifestó, que la prohibición del estacionamiento de los vehículos había sido estudiada previamente, para establecer las plazas de estacionamientos dentro de la ciudad que deberán ser pagados mañana y tarde.

Fuimos informados también por el Jefe Comunal, que serían suprimidas las entradas de los autobús por ciertas calles de la ciudad, a fin de no congestionar el tránsito. Estas calles serían: Estado, Ahumada y Bandera, evitando la pasada de los microbús de las líneas a San Bernardo, Cisterna, Macul y Pocho-Tobalaba.

Con este objeto se establecerían nuevos paraderos en la Avenida Bernardo O'Higgins y en otras calles que no sean las anteriores.

Hoy quedará firmado el decreto que establece definitivamente el recorrido de las calles por los autobús y la supresión de líneas de tranvías por las calles del centro de la ciudad.

D. PEDRO CASTELBLANCO CON MIN. DEL INTERIOR

En la mañana de ayer, el presidente de la Junta Central del Partido Radical, diputado don Pedro Castelblanco, se entrevistó con el Ministro subrogante del Interior, don Pedro Enrique Alfonso.

Tanto el Ministro del Interior, como don Pedro Enrique Alfonso, nos manifestaron que habían tratado acerca de los últimos acontecimientos políticos.

EL MINISTRO DEL INTERIOR ASUMIRA EL LUNES PROXIMO

El Ministro del Interior subrogante, don Pedro Enrique Alfonso, nos informó en la mañana de ayer, que el Ministro del Interior en propiedad, don Guillermo Labarca Hubertson, llegará en la tarde de hoy a Valparaíso.

Agregó, el Ministro señor Alfonso, que el nuevo Ministro del Interior asumirá sus altas funciones, el próximo lunes.

Fiscal dictaminó en proceso de las proclamas

Pide se sancione a los Sres. Roberto Vega, Héctor Saint Jean, Francisco Caro, Sergio Valdés y Ramón Miranda

LAS PENAS

El Fiscal don Urbano Marín, en el dictámen expedido en el proceso seguido por reparto de proclamas, ocurrido el 14 de julio último, después de hacer relación de los antecedentes, calificándolas de injuriosas para S. E. el Presidente de la República, deduce acusación contra varios de los inculpados, y en mérito de lo dispuesto en el artículo 417 y 72 del Código Penal, modificados por la Ley 4447 de 1929 y de la Ley 6026 sobre Seguridad Interior, pide para ellos las siguientes penas:

Respecto de don Roberto Vega Blanlot y don Héctor Saint Jean, las de 180 días de reclusión o relegación y 300 pesos de multa.

Respecto de don Francisco Caro Jara, las de 61 días de reclusión o relegación y 200 pesos de multa.

Respecto de los menores don Sergio Valdés Valdés y don Ramón Miranda Sepúlveda, las de treinta días de prisión o destierro de la capital y 200 pesos de multa.

El Fiscal pidió sobreseimiento definitivo para los señores Rodrigo Aburto Oróstegui, Arturo Domínguez Schwarz y Juan Abatte Contreras; y sobreseimiento temporal, respecto de la señorita Adriana López Arce y señores Oscar Ayala Weber, Luis Armando Montes de Oca, Julio Ramo Villagrán y Oscar Pizarro Castillo.

El Ministro sumariante, don Manuel I. Rivas, dictó el mismo auto sobreseimiento temporal y definitivo en la forma pedida por el Fiscal a favor de las personas nombradas, y confirió traslado por el término legal a los acusados.

De éstos, dos obtuvieron su libertad bajo fianza de mil pesos, los señores Héctor Saint Jean y Roberto Vega, y rendida la garantía fueron puestos en libertad.

ALMUERZO EN "EL BOSQUE" SE DA HOY AL AVIADOR CARDENAS

El distinguido huésped hará entrega a S. E. de un pergamino enviado por el Presidente de México

OTROS FESTEJOS

El Mayor de la Aviación Mexicana, señor Antonio Cárdenas Rodríguez, que llegó a esta ciudad el miércoles, procedente de Argentina, se encuentra actualmente hospedado en la Embajada de su país.

El Mayor Cárdenas, uno de los más distinguidos pilotos de México, está realizando desde el 7 de junio una jira de buena voluntad por los países de América, y después de visitar los del Atlántico, vuelve a Chile, donde estuviera de paso hace algún tiempo.

Hoy día, vuelve en misión oficial, trayendo un pergamino de S. E. el Presidente de México, señor Lázaro Cárdenas, a S. E. don Pedro Aguirre Cerda. Asimismo, es portador de una invitación oficial del gobierno de México, para que Chile envíe una delegación a la trasmisión del mando que deberá efectuarse en diciembre en la Ciudad de México. Son los deseos de México, que Chile envíe una numerosa y representativa delegación, en forma que corresponda a la que tuvimos el honor de recibir hace algún tiempo, de ese país.

Esta misión tiene también por objeto estrechar las cordiales relaciones existentes entre México y los demás países americanos, demostradas en el nuestro en forma elocuente en las simpatías que se granjeó la gran delegación mexicana a que hicimos referencia.

CON EL MINISTRO DE RELACIONES

Hoy a las 10.30 horas, el Mayor Cárdenas hará una visita de cortesía al Ministro de Relaciones Exteriores, don Marcial Mora Miranda.

EN "EL BOSQUE"

A las 13 horas de hoy, los jefes y oficiales de la Aviación de Chile ofrecerán un almuerzo en honor del distinguido visitante, en el Aeródromo de "El Bosque".

EN LA EMBAJADA DE MEXICO

El Excmo. señor Reyes Spíndola, Embajador de México en Chile, ofrecerá mañana un almuerzo en la Embajada al Mayor Cárdenas, al cual han sido especialmente invitados el Ministro de Defensa Nacional, el Director General del Ejército, los Subsecretarios de Aviación, Ejército y Marina, y altas personalidades militares y sociales.

AUDIENCIA CON S. E.

El lunes próximo, en audiencia especial, será recibido a las 16 horas por S. E., a quién hará entrega del mensaje del primer mandatario de la república mexicana y dará cuenta de la invitación para asistir a la trasmisión del mando de ese país. El Mayor Cárdenas concurrirá acompañado por el Embajador de México.

SALUDO AL MINISTRO DE DEFENSA

A mediodía de ayer, el Mayor Cárdenas pasó a saludar al Ministro de Defensa Nacional, don Alfredo Duhalde, con quién conversó detenidamente sobre diversos problemas relacionados con el progreso que ha alcanzado México.

ANIVERSARIO DE ASOC. ASPIRANTES A COLONOS DE LA ACCION CATOLICA

La Asociación de Aspirantes de la Acción Católica del Patronato de Santa Filomena, celebra mañana el quinto aniversario de su fundación.

Con este motivo se desarrollará el siguiente programa:

A las 9 horas: misa y comunión general, en la capilla del Patronato, Santa Filomena 159; la misa será oficiada por Monseñor Casanueva.

A las 10.30 horas: desayuno. A continuación, el secretario de aspirantes, señor Juan Espinoza, dará lectura a la memoria anual. Harán uso de la palabra el dirigente de aspirantes, Sr. Guillermo Marchan, el presidente Arquidiocesano y otros miembros.

A las 14.30 horas: matinée infantil ofrecida por el Centro de Aspirantes a los niños y familias del barrio. Se pasará la película "Tom Sawyer, detective".

MANIFESTACION AL SR. HUMBERTO DONOSO N.

El personal civil de la Subsecretaría de Guerra del Ministerio de Defensa Nacional, ofrecerá hoy una manifestación al mayor don Humberto Donoso Novoa, con motivo de su alejamietno de la ayudantía del Ministerio de Defensa.

Esta manifestación consistirá con motivo de su alejamiento de a las 13 horas, en el Restaurant Tong Fang, y a él se ha adherido la totalidad de los funcionarios civiles de ese Departamento de Estado.

Será invitado de honor, además del mayor Donoso Novoa, su reemplazante en la ayudantía del señor Ministro de Defensa, el mayor don Ramón Salinas Figueroa.

SE CONFIRMO EN SUS CARGOS AL PERSONAL DE LA D. DE PRISIONES

El Presidente de la República, firmó en la mañana de ayer, de acuerdo con la ley de reajuste de sueldos del personal de Prisiones, los decretos por los que se confirma en sus cargos al Secretario General, don Carlos Arias, Contador don Carlos De Petris, Visitador General de Cárceles y Presidios, don Aurelio Valdebenito y a todos los funcionarios de grados altos.

Por su parte, el Director General, don Julio Olavarría, dejó firmados todos los decretos de nombramientos del actual personal que tiene nombramientos de contrata, con lo cual se ha dado cumplimiento a todas las disposiciones de la ley recientemente promulgada.

JUECES DE 2.a CATEGORIA DE LOS T. DEL TRABAJO.

Por medio de un decreto que firmó ayer el Ministro del Trabajo, se ha ordenado promulgar la ley que autoriza a los jueces de 2.a categoría del Trabajo, para ejercer la profesión de abogado, hasta dos meses despues de llevarse a cabo dicha promulgación.

INSTITUTO CHILENO DE ARTE POPULAR

En la sesión de ayer se designó, por unanimidad, secretaria general del instituto, a la Srta. Olga Acevedo San Martín. Se dió cuenta de sendas notas de los Gobiernos de Panamá, Paraguay, Uruguay y Ecuador, en que aceptan participar en la Exposición Americana de Arte Popular, que prepara el instituto para el año 1942, en que se cumplirá el primer centenario de la Universidad de Chile.

Se acordó, además, insinuar a los municipios de Doñigue y Talagante, que creen premios para fomentar las industrias populares de tejidos y cerámica que han hecho famosos a ambos pueblos. Estos premios serían concedidos durante la celebración del 18 de septiembre próximo.

El instituto abrirá un concurso para artistas y estudiantes, a fin de determinar objetivamente cómo es concebido en Chile el personaje conocido con los nombres de Viejo Pascuero o Viejo Pascua, que corresponde al mito europeo designado con los nombres de Noel y Santa Claus. Las bases serán dadas a conocer oportunamente.

Finalmente, fueron aceptados los siguientes Sres. como miembros de la institución: Víctor Bianchi y Pedro León Cipagauta A., y la señorita Olga Acevedo San Martín.

COMISION DE VECINOS DE LOS LAURELES ESTA EN SANTIAGO

Busca solución a diversos problemas de la región. — La delegación se ha entrevistado con las autoridades

Se encuentra desde hace algunos días en Santiago, una comisión de vecinos de la localidad de Los Laureles, integrada por los señores Germán Wagner y Arno Haensel, con el objeto de obtener de quien corresponda la satisfacción de diversas necesidades de esa extensa y poblada región.

CAMINO DEL LAGO COLICO A LOS LAURELES

La mencionada comisión se ha preocupado, de un modo preferente, de obtener la inmediata destinación de fondos para el camino que conecta Lago Colico con Los Laureles. Este camino tiene una extensión de 22 kilómetros, los que en la actualidad, debido al pésimo estado en que se encuentran, no pueden ser, prácticamente, transitados en todo el invierno.

Para este camino se han consultado 300 mil pesos en el plan de fomento, en el que figura en quinto lugar; pero, por diversas circunstancias, estos fondos no se han empezado a invertir. Recién se ha efectuado la expropiación desde Puerto Los Corrales hasta el camino público a Los Laureles y es precisamente en este sector donde se hace sentir con mayor urgencia la necesidad de dejarlo entregado al tránsito. Este tramo vendría a servir una extensa zona maderera y agrícola, aparte del interés turístico que envuelve el mencionado camino.

Los señores Wagner y Haensel han celebrado entrevistas con altos funcionarios del Departamento de Caminos de la Dirección General de Obras Públicas, los que han prometido interesarse por la realización de los anhelos de los pobladores de aquella región.

SERVICIOS DE CORREOS

Los señores Haensel y Wagner gestionan también, en esta capital, el establecimiento de un servicio de estafeta postal de Los Laureles a Los Corrales, zona que carece de comunicación directa con el resto del país.

CIRCULAR CON MOTIVO DEL NATALICIO DE DON BERNARDO O'HIGGINS

El Ministerio del Interior ha enviado una circular telegráfica a los intendentes y gobernadores del país, en que se les informa acerca de los propósitos, del Gobierno, de dar el máximo de solemnidad y brillo a la celebración del aniversario del natalicio del General don Bernardo O'Higgins, que se efectuará el veinte del presente mes.

También se dan instrucciones a los funcionarios mencionados para que preparen programas de festejos, a fin de celebrar dignamente el nacimiento del Director Supremo.

DOS DETENIDOS EN EL PROCESO POR INJURIAS A DON ARTURO NATHO

El Juez del Segundo Juzgado del Crimen, don Pelegrín Sepúlveda, que tiene a su cargo la instrucción del sumario por injurias a don Arturo Natho y al Comisariato de Subsistencias decretó la detención de los señores Luis Ytier y Misael Correa Pastene, orden que fué cumplida en la tarde de ayer.

Los inculpados fueron trasladados a la Prefectura de Investigaciones, tramitándose más tarde su libertad bajo fianza. Esto se consiguió mediante una fianza de mil pesos por cada uno de los detenidos.

CONSEJOS CONSULTIVOS DEL COMISARIATO

La Asociación de Comerciantes de Chile, que representa a todo el comercio mayorista del país, ha enviado al Comisario General de Subsistencias y Precios una comunicación solicitando que se dé a esa entidad participación en los consejos consultivos de dicho organismo, que próximamente deben constituirse.

Aludiendo a la política seguida por el Comisariato, dicha comunicación dice, entre otras cosas, lo siguiente: "Gracias a la organización del comercio minorista del país, a las atinadas medidas dictadas por el Comisariato de su cargo, que ha nacionalizado la distribución, se ha operado un cambio en las normas comerciales del país, digno de ser señalado. En efecto, el comercio solvente y serio se desenvuelve ahora bajo la norma de pago contado anticipado".

Firman la aludida comunicación el presidente, señor Pedro Requena; el secretario, señor José Uriarte, y el tesorero, señor Arturo Arancibia.

DEFUNCION

Habiendo dejado de existir nuestro querido padre, abuelito y suegro DON ROSALINDO VALERO PIZARRO

Rogamos a nuestros amigos se sirvan acompañar sus restos al Cementerio General, mañana domingo 4, a las 16 horas.

El cortejo partirá de su casa habitación, calle José Joaquín Pérez 4368, (Comuna Quinta Normal).

La Familia

DEFUNCION

Ha dejado de existir nuestro querido esposo y padre ERNESTO SILVA ELGUETA

Sus restos serán sepultados hoy en el Cementerio General, partiendo el cortejo de su casa habitación, Moneda N.o 1530, a las 16 horas.

Rosa C. vda. de Silva e hijos

DEFUNCION

La federación Santiago Watt tiene el sentimiento de comunicar a todos sus federados el trágico fallecimiento de nuestro querido compañero FRANCISCO JAVIER MARTI NUÑEZ

Sus funerales se efectuarán hoy sábado 3 de agosto a las 16 horas en el Cementerio General, partiendo el cortejo de calle Las Heras N.o 4820. (Comuna Quinta Normal).

El Directorio

TRIBUNALES DE JUSTICIA

CORTE SUPREMA

Tribunal Pleno. — Relator señor Fuenzalida

1, recurso de queja de Gonzalo Velásquez. Acuerdo.

Las demás no vistas.

En la 1, alegó don Manuel Cabezón, por la revocatoria.

FALLOS DEL ACUERDO

Sociedad Comercial Vicente y Antonio Kusanovic con el Fisco. Sin lugar forma.

María Antonia Castillo con Berta Rosa Reyes. (Fondo). Invalidada de oficio.

Compañía Maderera Valdivia con Millivoy Miletic. Corresponde a la Corte de Valdivia conocer de la apelación pendiente.

PROCESO POR INJURIAS a S. E. —El Fiscal don Carlos Muñoz Freire dedujo acusación contra don Humberto Videla, a quien se ha inculpado de injurias a S. E. el Presidente de la República, y conforme al artículo 2 N.o 11 de la Ley 6026, sobre Seguridad Interior del Estado, pide se le condene a 61 días de reclusión, relegación o extrañamiento y a pagar 200 pesos de multa.

El Ministro sumariante don Luis Agüero confirió traslado al acusado, a fin de que conteste la acusación en el término de tres días.

Escuela de Artesanos para Adultos

DEPENDIENTE DE LA ESCUELA DE ARTES Y OFICIOS

SECCION NOCTURNA

Está abierta la matrícula para los cursos especiales de:

MECANICA DE AUTOMOVILES, duración dos meses, clases diarias.

RADIO, duración tres meses, clases los días martes y jueves.

Asistencia: de 19.30 a 21.30 horas.

El costo de cada uno de estos cursos es de $ 100.

Para matrícula y más informes en Av. Ecuador 3769, frente a la 11.a Comisaría.

PROPUESTAS

Se solicitan propuestas cerradas para el suministro y colocación de vidrios y cristales en el Edificio de Renta, de propiedad de la Caja, ubicado en el Barrio Cívico.

Los proponentes deberán estar inscritos en los Registros de Contratistas de la Caja de Seguro Obligatorio, por lo menos con cinco días de anticipación a la fecha de apertura de las propuestas.

Bases y antecedentes pueden retirarse de la Sección Arquitectura de la Caja de Seguro Obligatorio, edificio LA NACION, 8.o piso, diariamente, de 18 a 19 horas. Sábado: de 11 a 12 horas.

Santiago, 1.o de agosto de 1940

PROPUESTA PUBLICA N.o 34

ARMADA NACIONAL

Llámase la atención hacia el aviso que publica el DIARIO OFICIAL, solicitando propuestas públicas por un coche ambulancia, puesto en el Arsenal de Valparaíso.

APERTURA: MARTES 13 DE AGOSTO DE 1940, a las 16 horas, en la Oficina de la DIRECCION DE ABASTECIMIENTOS DE LA ARMADA, calle Prat 620, 2.o piso, en Valparaíso.

Bases y condiciones, pueden consultarse y adquirirse en la Oficina de apertura y en la Subsecretaría de Marina en Santiago.

El Director de Abastecimientos de la Armada

Dirección General de Obras Públicas

DEPARTAMENTO DE ARQUITECTURA

Solicítanse propuestas públicas para la construcción de la obra gruesa del edificio para la Escuela Práctica de Agricultura de Chillán.

Las propuestas se abrirán simultáneamente en las salas de despacho del señor Intendente de Ñuble y del señor Director de Arquitectura, el 13 de agosto próximo, a las 16 horas.

Bases y antecedentes en el Archivo Técnico de 15.30 a 18 horas.

Santiago, 30 de julio de 1940.

EL DIRECTOR DEL DEPARTAMENTO

Dirección General de Obras Públicas

DEPARTAMENTO ARQUITECTURA

Solicítanse propuestas públicas para la construcción de la Casa de Limpieza de Nueva Imperial.

Las propuestas se abrirán en las salas de despacho del señor Intendente de Cautín y del señor Director de Arquitectura, el 16 de agosto próximo, a las 16 horas.

Bases y antecedentes en el Archivo Técnico, de 15.30 a 18 horas.

Santiago 31 de julio de 1940.

EL DIRECTOR DEL DEPARTAMENTO

Dirección General de Obras Públicas

DEPARTAMENTO ARQUITECTURA

Solicítanse propuestas públicas para la terminación total del edificio de la prolongación de los Servicios Públicos de Angol.

Las propuestas se abrirán simultáneamente en la sala de despacho del señor Intendente de Malleco y del señor Director de Arquitectura, el 12 de agosto a las 16 horas.

Bases y antecedentes en el Archivo Técnico, de 15 1|2 a 18 horas.

Santiago, 25 de julio de 1940.

EL DIRECTOR DEL DEPARTAMENTO

SERVICIOS DE BENEFICENCIA Y ASISTENCIA SOCIAL

Empresa de Pompas Fúnebres DE LA BENEFICENCIA PUBLICA

Servicio Diurno y Nocturno

Talleres: PANTEON N.o 803 TELEFONO 88995 QUINTA NORMAL

Casa Central: SAN ANTONIO 456 TELEFONO 89274 MAPOCHO 4125

VALOR REAL DE LOS TERRENOS SE DEBE CONSIDERAR AL CONSTRUIR VIVIENDAS

El hombre, en general, experimenta marcada inclinación a construir su propia vivienda. Pero gran parte de los futuros propietarios de casas necesitan financiar la operación mediante préstamos hipotecarios, debiendo tener presente que, en dichas operaciones, el terreno asume un papel importantísimo para todas las Compañías o Cajas prestatarias.

Indudablemente, sin terreno es imposible edificar la casa; sin embargo, si se tiene éste y adolece de una serie de inconvenientes, la casa, por perfecta que sea, tendrá valor muy relativo.

Por lo tanto, es necesario asignar al lote un valor intrínseco que, probablemente, será diferente del valor efectivo que se pague por él.

Muchos futuros propietarios adquieren la tierra donde piensan edificar, sin tomar mayormente en cuenta estas particularidades.

El terreno, la tierra donde situaremos nuestra casa, tiene un valor fluctuante, que es resultado de las situaciones variables por que atraviesa el país, por períodos; pero, por encima de este valor, que por su índole es prácticamente "ficticio", existe otro verdaderamente positivo: el valor real de la tierra.

Este es el que nos interesa. El primer considerando se refiere a la ubicación; el terreno debe estar situado en un punto donde los medios de comunicación existentes resulten suficientes, cómodos y rápidos para todas las personas que habiten la casa que en él se construirá.

Un mínimum de urbanización de la zona es, también, indispensable: plazas de recreo, escuelas, pavimentación, luz eléctrica municipal, etc.; además, dicho terreno estará situado idealmente en un punto saludable, lejos de fábricas, corrales u otros recintos que amenacen la salubridad y la tranquilidad de los habitantes de la casa.

Otra consideración se refiere a la orientación del lote, generalmente relegada a segundo término, porque siempre se tiene en cuenta, primordialmente, el precio del metro cuadrado; ella tiene vital importancia, pues, al ser excelente, permite un mejor aprovechamiento del terreno y una casa más saludable y alegre.

Respecto de la parte técnica de la distribución de la vivienda, será innecesario decir que las medidas del terreno, especialmente el ancho, al ser amplias, permitirán una planificación más en consonancia con nuestras actuales necesidades de vida.

Si no desdeñamos todas estas consideraciones y nos desligamos del valor "ficticio" que los propietarios de tierras, rematadores y agentes asignan arbitrariamente a los terrenos, considerando sólo su "valor real", habremos acertado; nuestras aspiraciones se realizarán ampliamente.

C. D. Z.

FIERRO "EMU"-S. SACK

SAN PABLO 1179 - MORANDE 817

Pintura abstracta es la que más se aviene a los caracteres de la nueva arquitectura

Mientras Henri Matisse proclama la necesidad de formas de expresión esquemáticas y depuradas, para la más fácil inteligencia del hombre actual, los arquitectos discurren sobre qué fórmulas de expresión plástica conviene más a la decoración de la nueva casa.

Todos están de acuerdo en que la obra de arte debe ser un elemento adicional en la unidad del conjunto, y las figuras más representativas coinciden en que la pintura que mejor se aviene a los caracteres de la nueva arquitectura, es la abstracta. Aunque no los sigamos en el rigor de su argumentación, basta el hecho de que crean necesario controlar las relaciones de las artes plásticas con los caracteres formales de la casa, para que quede establecida su influencia en el destino general de la obra de arte.

Si el artista sabe, por reflexión, que la habitación moderna exige dimensiones determinadas para el cuadro o la escultura, sabe, también, que a ese tipo de habitación corresponden modos de expresión equivalentes; sabe o lo siente, ya que él ha sido el primero en expresarlo, que toda la vida contemporánea tiene un ritmo, una coloración vital propia, que su sentido natural capta en cadencias y coloraciones originales.

La pintura de caballete, ha ido, poco a poco, asumiendo las dimensiones y los caracteres de la estampa. El "gouache" y la acuarela, técnicos hasta fines del siglo pasado, poco menos que desdeñados para el cuadro, son empleados ahora con tanta o mayor frecuencia que el óleo, y a su procedimiento ágil, a la calidad de su materia y a su registro tonal corresponde, también, una tonalidad moral de pintura, cuya relación con el resto de las manifestaciones de la vida contemporánea es fácil advertir. Los tonos saturados y claros están en la casa, en el mueble, en el traje; la luz ha entrado de lleno en la pintura como ha entrado de lleno en la habitación.

El hecho de estas relaciones no debe sorprendernos; nuestra época está creando, también, a su vez, su estilo de vida; poco a poco, todas sus expresiones se ajustan a un esquema mental, que, aunque no lo advierta nuestra premura, se está concretando a simple vista.

El arquitecto está contribuyendo, en realidad, tanto como el artista, a dibujarnos su fisonomía.

C. D.

VIDRIOS

Sencillos
Dobles
Triples
Amoldados
Catedral
Para pisos

Molduras para marcos

Ofrece surtido completo:

Scheggia y Belgeri

SANTIAGO San Diego 185 Teléfono 87908

VALPARAISO Victoria 2455 Teléfono 4988

SUB-DISTRIBUIDORES de la "FABRICA NACIONAL de VIDRIOS PLANOS" de LIRQUEN

VALVULA DE MEZCLA SE DISPONE ACTUALMENTE EN TINA DE BAÑO

Provista de los nuevos artefactos, diseñados científicamente, y realizados en colores vistosos, la pieza de baño es hoy verdaderamente agradable y atractiva. No es ya la dependencia que se ubicaba en el punto extremo de la casa; desempeña ahora un papel tan importante en nuestra vida, que es preciso concedérsele el mismo cuidado que dispensamos a los otros recintos de habitación.

En realidad, los baños actuales tienen muy poca semejanza con los antiguos; se ha variado su emplazamiento y ha sido tal el cambio operado en los modelos de artefactos, tantas las creaciones y nuevos colores introducidos, se ha mejorado en tal forma la distribución de esos artefactos, que se puede decir que la arquitectura ha creado una nueva dependencia.

Las nuevas exigencias de confort e higiene, constituyeron las bases esenciales para que se operan tales modificaciones; hasta no hace mucho tiempo, se toleraban los cuartos de baño obscuros y fríos, y nos dábamos por satisfechos con lluvias "a gotas" o con escasas cantidades de agua tibia; también se aceptaba una luz artificial inadecuada y hasta una inconveniente disposición de los artefactos.

Hoy día, que se comprende que el cuarto de baño debe ser claro, limpio, abrigado y eficiente, los fabricantes de artículos sanitarios y los arquitectos realizan, en este sentido, esfuerzos en común para darnos un ambiente que refleje el valor y la importancia de los adelantos de nuestra época.

Los cuatro artefactos más importantes del cuarto de baño moderno son, desde luego: el baño propiamente dicho, el lavatorio, el W. C. y el bidet; para asegurarse de que el cuarto de baño está completo, se dejará lugar a otros accesorios, dedicándoles cuidadosa consideración.

Otros accesorios, aunque no imprescindibles, harán más confortable el baño: el armario embutido; el ropero empotrado; las perchas para ropa de baño; el riel y la cortina impermeable para el baño de lluvia; la silla, el banco, la alfombra con ventosas antiresbaladizas, el felpudo de algodón, etc.

La bañadera sigue siendo el artefacto principal y primordial. Se ubica generalmente en un receso en forma de nicho, rodeado de tres tabiques que se protegen con revestimientos impermeables; este tipo es el más conveniente, pues con él se ha conseguido eliminar las patas y todos los espacios perdidos debajo de ella, que constituían un punto de difícil acceso para la limpieza diaria. Las hay con un solo frente a la vista, mientras otros modelos presentan dos; para cuartos de baño muy reducidos, y en los cuales se debe aprovechar un ángulo para alojar en él la bañadera, se disponen modelos diseñados especialmente.

El sistema más moderno de cañería para bañadera, incluye un juego de llaves para agua caliente y fría, con una sola canilla de salida; este sistema, que se llama "a válvula de mezcla", tiene la ventaja de que permite utilizar agua graduada a voluntad e impide que, por descuido, se pueda quemar la persona que se baña.

El lavabo o lavatorio será una pieza de construcción fuerte y cómoda, elegido de medidas generosas, dentro de lo posible, pues resulta muy incómodo utilizar como lavatorio un artefacto que ha sido diseñado sólo para lavamanos.

Es tal vez superfluo decir que el lavabo, como la bañadera, tendrán provisiones de agua caliente y fría, y que convendrá adicionarle una válvula de mezcla, como en el caso anterior.

El W. C. será sumamente cómodo y construido según diseños especiales; su evacuación rápida, evitará emanaciones y lo conservará siempre limpio.

Como tipo de bidet se deberá preferir aquel que está adicionado de una pequeña ducha.

D.

PARA ARTICULOS de DIBUJO Sólo LIBRERIA NACIONAL

DELICIAS 331-TELÉF. 87349

CASILLA 13211

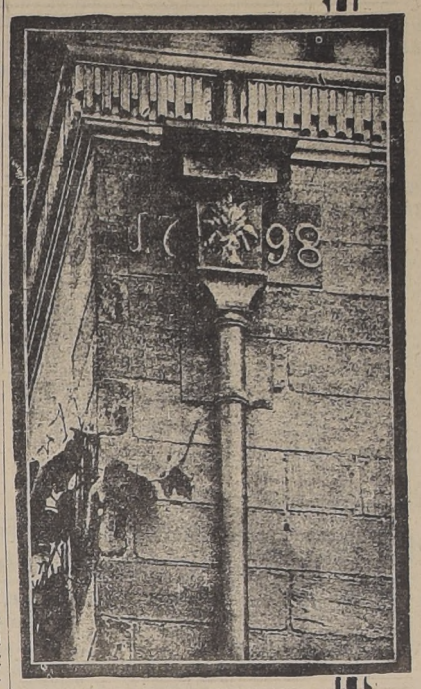

ANACONDA
De la Mina al Consumidor
Marca Registrada

La cañería de latón de Anaconda y el cobre de Anaconda en planchas prodúcelo The American Brass Company, que es la división manufacturera de Anaconda. Compónese en gran proporción de cobre producido en las minas chilenas de Anaconda, que trabajan la Chile Exploration Company y la Andes Copper Mining Company.

En la durabilidad consiste la economía del COBRE Y LATON

LAS REPARACIONES y el reemplazo de los caños y artefactos de metal en lámina forman parte considerable de los gastos de conservación de un edificio cuando se usan metales corrosibles.

Si, por el contrario, los caños de distribución de agua caliente y fría son de latón Anaconda y los artefactos de metal en lámina son de cobre Anaconda, los gastos de reparación y reemplazo son nulos, pues como estos metales no se enmohecen nunca, duran indefinidamente. Lo que ahorran así compensa con creces en corto tiempo lo poco más que cuestan al comprarlos. A nadie le conviene desentenderse de esta economía, que no es poca cosa. Tampoco hay que olvidar las muchas molestias que las reparaciones traen consigo.

El latón y cobre Anaconda los fabrica la mayor compañía del mundo dedicada a la industria del cobre y sus aleaciones. Una misma empresa, respaldada por los conocimientos adquiridos en más de un siglo de estudio y experiencia, dirige y vigila, por conducto de un personal de especialistas en los varios ramos, todas las operaciones de producción, desde la extracción del mineral hasta el despacho del material o artículo acabado.

Enviamos información completa a los interesados. Diríjase a Anaconda Copper Mining Company, Casilla 83-D Santiago de Chile.

CHILE EXPLORATION CO.
ANDES COPPER MINING CO.

ANACONDA COPPER MINING COMPANY

COBRE Y LATÓN ANACONDA

FESTEJOS EN CELEBRACION DEL 115.o ANIVERSARIO DE BOLIVIA

El programa se iniciará mañana con una velada en la Soc. Dávila Baeza. —El lunes, velada solemne en la Universidad

Ayer en la tarde se reunió el directorio del Instituto chileno-boliviano y dejó confeccionado el siguiente programa de celebración del próximo aniversario de la República de Bolivia.

DOMINGO 4.— A las 3 de la tarde. Velada en la Sociedad Mutualista "Dávila Baeza", calle San Francisco 668. Hablarán el presidente de la sociedad don Lautaro Valdivieso, ofreciendo el acto y se referirá a Bolivia, el director honorario de la sociedad, don Luis Ramírez Sanz, vicepresidente del Instituto.

A las 4 de la tarde, campeonato de football entre estudiantes chilenos y bolivianos. Se otorgarán premios.

LUNES 5.— A las 7 de la tarde. Velada solemne en el salón de honor de la Universidad de Chile. Hablarán el presidente del Instituto, doctor don Alfredo Alcaíno; el presidente del Bando de Piedad don Jorge Meléndez, el presidente del centro universitario boliviano, don Remberto Monasterio y el Encargado de Negocios ad-interim de Bolivia don Manuel Frontaura Argandoña.

MARTES 6.— A las 9.30 de la mañana. El Ilmo. señor Arzobispo Monseñor don José María Caro, oficiará una misa en el local de la Asociación de Estudiantes Católicos, organizada por el Centro de Estudiantes Católicos Bolivianos.

A las 11 de la mañana, concentración patriótica al pie del monumento al libertador Bolívar con asistencia de representantes de las fuerzas armadas y de la escuela 36, que guarda el pabellón boliviano. El presidente del Instituto doctor Alcaíno depositará una corona de flores naturales.

A las 7 de la tarde, recepción en la Embajada de Bolivia, a la miembros de la colonia ofrecida por la Sra. Luisa Salinas de Siles.

A las 10 de la noche, audiciones en diferentes radios de la ciudad a cargo de estudiantes bolivianos y chilenos.

MIERCOLES 7.— A las 12.45, sesión del Rotary Club. Hablarán el socio del club don Manuel Gaete Fagalde y el miembro del club de la Paz don Manuel Frontaura Argandoña, representante oficial de Bolivia.

A la 9 de la noche, comida de los estudiantes bolivianos.

SABADO 10.— Festival en la escuela "Bolivia", calle Tocornal esquina de León Prado. Damas de la colonia boliviana harán entrega de numerosos premios a las alumnas y repartirán diversos objetos.

Tenemos especial encargo de invitar a estos actos a todos los miembros de la colonia boliviana que residen en esta ciudad.

SE HA FALSIFICADO LA FIRMA DEL ARZOBISPO PARA SOLICITAR AYUDA

Se llama la atención de los habitantes de la capital hacia ciertos individuos inescrupulosos que han confeccionado tarjetas en las cuales han falsificado la firma del Ilmo. y Rvdo. Arzobispo de Santiago, señor José María Caro, para solicitar la ayuda de conocidos vecinos de esta ciudad, para determinada persona que se hace pasar por damnificado del aluvión que se desencadenó recientemente en el norte del país.

En cuanto se tuvo conocimiento de este fraude, que no se detiene ante la desgracia que aflige a los habitantes del norte de nuestro territorio, la Prefectura de Investigaciones destacó a sus mejores detectives con el objeto de establecer a la brevedad posible la identidad de los culpables de tan ignominioso comercio.

Comisión del IV Centenario con M. del Interior

Se entrevistará inmediatamente después que el señor Labarca asuma sus funciones

TRABAJO DE LA COMISION

Una entrevista con el nuevo Ministro del Interior don Guillermo Labarca, acordó celebrar la Comisión del IV Centenario, apenas asuma sus funciones. En esta entrevista la Comisión solicitará del señor Labarca su apoyo para los diversos asuntos que se encuentran pendientes, y su contribución personal al desarrollo de algunas soluciones de importancia para la ciudad. La Comisión estimó que el conocimiento que tiene el señor Labarca de los temas locales, por haber servido varios años a Alcaldía de Santiago, prestará gran colaboración para el cuarto centenario.

En esta reunión tratarán del problema de los recursos, especialmente de la emisión de estampillas conmemorativas, en relación con una nota del Ministerio del Interior conocida ayer, y que señala las dificultades que a su juicio se presentarían para esa total emisión.

La Comisión recibió una nota de la Compañía Americana de Turismo del Uruguay, en la cual anuncia que organiza dos viajes turísticos a Santiago, en los meses de enero y febrero de 1941.

En seguida se estudiaron los posibles grandes espectáculos artísticos que habría el próximo año, dentro del programa general de atracciones. Se acordó que el secretario presente un proyecto de acuerdo con los ofrecimientos hechos. A continuación se acordó solicitar del Alcalde de Santiago, que ordene refacciones en el Teatro Municipal, a fin de dejarlo en condición de responder a la calidad de espectáculos del próximo año.

Igualmente se solicitará del Alcalde, que disponga la aceleración de los trabajos de jardines del Santa Lucía, por el lado de la Alameda.

Se encomendó al presidente de la Subcomisión de Ferias, señor Tapia, un estudio e informe sobre la presentación de don Rafael Peni, que desea organizar una exposición internacional el próximo año.

La Comisión se reunió ayer, presidida por el señor Ugarte y con asistencia de los señores Gumucio, Frías y Tapia y el secretario general, señor Pinochet.

Ha comenzado la distribución de afiches en el exterior por intermedio del Ministerio de Relaciones Exteriores y las agencias de turismo.

También ha ofrecido su cooperación para esta labor la Chile American Association.

FRANQUEO y DERECHOS APLICABLES a los OBJETOS de CORRESPONDENCIA

Originarios de Chile y destinados a los países que forman la Unión Postal de las Américas y España

El franqueo y derechos aplicables a los objetos de correspondencia originarios de Chile y destinados a los países que forman la Unión Postal de las Américas y España, serán los siguientes a contar desde esta fecha:

CARTAS:	
Por cada 20 gramos o fracción de 20 gramos	$ 0.40
TARJETAS POSTALES:	
Sencillas	$ 0.20
Con respuesta pagada	0.40
IMPRESOS EN GENERAL:	
Por cada 50 gramos o fracción de 50 gramos	$ 0.15
PAPELES DE NEGOCIOS:	
Por cada 50 gramos o fracción de 50 gramos	$ 0.40
MUESTRAS DE MERCADERIAS:	
Por cada 50 gramos o fracción de 50 gramos	$ 0.40
Derechos de recomendación o certificados	0.60
AVISO DE RECEPCION:	
En el acto del depósito de la pieza	$ 0.60
Con posterioridad al despacho de la pieza	1.20
RECLAMACIONES O PETICIONES DE DATOS:	
De objetos ordinarios y de los recomendados que no hubieren pagado AR.	$ 1.00
Expreso	0.60

ALMUERZO PARA LOS ALUMNOS DE ESCUELA DE POBLACION HUEMUL

Hoy se inaugurará el servicio de almuerzo para los alumnos de la Escuela de la Población Huemul, ubicada en la calle Waldo Silva N.o 2190.

Con este motivo, a las 12 horas, se desarrollará un interesante acto, al cual han sido invitadas las autoridades escolares y distinguidas personalidades.

PENDENCIA HUBO ENTRE DOS MUJERES

Poco después de mediodía, en la esquina de Manuel Montt con Bascuñán, se suscitó una grave pendencia entre María Muñoz Sandoval y otra mujer llamada Francisca; esta última ocasionó varias lesiones en el rostro a su contrincante, por lo que debió ser hospitalizada en la Posta Central de la Asistencia Pública.

Comisariato no ha autorizado alza de precio de fósforos

Sólo se ha limitado a hacer estudios sobre costos de la industria

En un diario de la tarde de ayer se informó que estaría acordada el alza del precio de los fósforos, y que esto se habría resuelto mediante un convenio con los fabricantes, mediante el cual, entre otras cosas, se asignaría una participación al Comisariato General de Subsistencias y Precios.

A propósito de esta noticia, el Comisariato nos ha enviado un desmentido, en el que se expresa que ese organismo no tiene conocimiento de tal resolución.

Nos agrega que hace algún tiempo realizó los estudios del caso sobre los costos de la industria, y luego los envió al Ministerio de Hacienda, a fin de que el Gobierno dispusiera lo pertinente.

ESTAFA AL PUBLICO UN FALSO INSPECTOR DE LA MUNICIPALIDAD

Se llama la atención del público hacia un sujeto llamado Julio Arriagada Benavente, de más o menos 52 años de edad, quien se hace llamar Julio Arriagada Oyarzún o Armando Mateluna Jaramillo o Alfredo Urrutia Urizar, quien estafa a los comerciantes minoristas, ante quienes se presenta como Inspecto Municipal y en seguida les ofrece confeccionarles nueva clasificación de las patentes, previo pago de cincuenta pesos.

FUE ATROPELLADO POR UN TRANVIA

A las 10 horas de ayer, en la esquina de Cienfuegos con Agustinas, el tranvía N.o 208, cuyo maquinista emprendió la fuga, atropelló al menor Eduardo Camus Donoso, de 17 años de edad, quien recibió graves lesiones en el cuerpo, por lo que hubo de ser hospitalizado en la Posta Central.

$ 5.000,000 PARA MANTENER EL PODER COMPRADOR DE MADERAS

Destinó la Corporación de Fomento en su sesión de ayer, para evitar perjuicios a los productores

OTROS ACUERDOS DE LA CORPORACION

El Consejo de la Corporación de Fomento de la Producción celebró sesión extraordinaria en la mañana de ayer, presidido por el vicepresidente, don Gmo. del Pedregal. En esta sesión se adoptaron los siguientes acuerdos:

1. Mientras se terminan los estudios definitivos sobre solución del problema maderero, se acordó destinar la suma de 5 millones de pesos para mantener las compras de madera y evitar trozos a los productores del sur.

2. Se aprobó por unanimidad el Balance semestral y estado financiero de la Corporación.

3. Se aprobaron numerosas solicitudes de particulares para construir habitación barata en terreno propio, y habitaciones para inquilinos.

4. Se acordó un préstamo por $ 2.900.000 a la Junta de Beneficencia de Santiago, a fin de que construya viviendas para empleados e inquilinos en los fundos que posee la Beneficencia. Estas construcciones serán por un valor total de $ 3.840.000, enterando la propia Beneficencia el saldo para enterar esta suma.

5. Subscribir 10.000 acciones de $ 100 cada una de la Sociedad en formación, denominada "Sociedad de Conservas de Tarapacá", que está organizando el Instituto de Fomento Minero e Industrial de Tarapacá, el cual aportará las instalaciones, maquinarias y materias primas de una fábrica existente en Iquique, además de la suma de $ 1.500.000 en dinero efectivo. Este acuerdo tiende directamente a fomentar la industria pesquera tanto extractiva como de conservas y otros productos del ramo. El Consejo adoptó, igualmente, otros acuerdos de carácter complementario con el mismo objeto de fomento pesquero. Acerca de las medidas adoptadas y de la política seguida por la Corporación de Fomento respecto de la industria nacional de la pesca, daremos próximamente detalladas informaciones.

LUSTRABOTAS HERIDO DE GRAVEDAD EN ACCIDENTE

A las 13.45 horas de ayer, en la esquina de Bandera con Rozas, el lustrabotas Raúl Arias Arias, de 12 años de edad, que viajaba colgado de la plataforma del tranvía N.o 662, de la línea 36, cayó al pavimento mientras el vehículo iba en marcha. Recibió graves lesiones en diversas partes del cuerpo, por lo que hubo de ser hospitalizado en la Posta Central de la Asistencia Pública.

LE HABIA SUBSTRAIDO DAMAJUANAS DE VINO Y DINERO DE SU NEGOCIO

En la mañana de ayer se presentó a la policía doña Teresa Gaete Morales, para denunciar que su subarrendatario, Oscar Riquelme, le hurtaba, desde hace algún tiempo atrás, chuicos de vino de su negocio ubicado en Arcadia N.o 1402. Recientemente le había substraído $ 1.500 en dinero fectivo, lo que hacía subir el monto de los robos a $ 4.000. El hechor fué detenido por Investigaciones.

ROBO EN NEGOCIO DE ABARROTES

A las 10 horas de ayer se presentó a la Cuarta Comisaría don Humberto Garay Carrasco, domiciliado en San Ignacio N.o 1265, para exponer que anoche penetraron ladrones a su negocio de abarrotes, ubicado en Arturo Prat 1201, para lo cual debieron forzar la puerta de calle, y le habían mercaderías por valor $ 3.500.

Teams juveniles del Melega y Restelli deberán realizar un partido de acciones lucidas

Estos teams jugarán mañana por la competencia de la Liga Infantil y Juvenil de Deportes

Mañana proseguirá el campeonato oficial de football de la Liga Infantil y Juvenil de Deportes, en las canchas que a continuación detallamos:

CHANCHA QUINTA NORMAL

9.30 horas: División Intermedias del Unión Chilena con Ruggero. Arbitro señor Vera

10.30 horas: Juveniles del Quinta Normal con Ruggero Arbitro señor Díaz.

11.50 horas: Divisiones Especiales; Arbitro señor Pinto.

Directores de turno, señores del Villar y Pinto.

CANCHA ALLENDE

10.15 horas: Infantiles del Escuela Talleres San Martín con Allende. Arbitro señor Letelier.

Director de turno, señor Guevara.

CANCHA ESCUELA DE ARTES

10.15 horas: Infantiles del Gómez Rojas con Fluminense. Arbitro señor Piccioli.

11 horas: Juveniles. Arbitro, señor Rocco.

Director de turno señor Rocco.

CANCHA INTERNADO

14.15 horas: Infantiles del Restelli con Unión Chilena. Arbitro señor Toledo.

14.50 horas: Juveniles del Mélega con Restelli. Arbitro señor Rocco.

16 horas: Juveniles del Talleres San Martín con Allende Arbitro señor Hidalgo.

Directores de turnos, señores Toledo y del Villar.

SE DISPUTARAN LANCES POR EL CAMP BANCARIO

Por la competencia de fútbol que está realizando la Asociación Deportiva Bancaria, se enfrentarán hoy en la tarde, en la cancha "Academia de Humanidades", los elencos del Banco A. Edwards y Caja de EE. Particulares, y la Caja de Seguro Obrero con Caja de Crédito Agrario. Mañana, en la cancha "Barros Luco" seguirá desarrollándose este certamen, compitiendo: el Bco. Italiano con Caja de Accidentes del Trabajo, y Banco Hipotecario con Caja de Carabineros.

Muy justificada es la expectación que existe en el ambiente por el match entre Magallanes - Colo Colo

Hidalgo Ceballos, presidente del "Aguerrido" estima que su cuadro, reforzado por los nortinos, debe imponerse.— Se trata, en verdad, de un lance interesante, pese a que no tiene el carácter de oficial

Magallanes y Colo Colo — los contendores de tantas jornadas que la afición recuerda en forma especial — vuelven a enfrentarse una vez más, llevando en esta ocasión una responsabilidad y un deseo de superación como seguramente no aportaron en anteriores ocasiones.

Se trata de un match que va a servir de pauta primordial a la Federación Chilena para elegir, pudiéramos decir, a los jugadores que han de servir de piedra angular para la constitución del equipo que ha de defender los prestigios chilenos en el próximo Sudamericano que ha de realizarse en La Paz. Es, pues, un encuentro en que cada hombre — albos o aguerridos — no sólo defiende las posiciones de su club, sino sus propias pretensiones a formar parte en el cuadro internacional, y he aquí motivos poderosos que justifican plenamente, primero las medidas adoptadas por ambos clubs para que sus jugadores se presenten en buenas condiciones, y la expectación que reina en el ambiente por presenciar este encuentro.

UNA OPINION AGUERRIDA

Se nos brindó ayer la oportunidad de conversar con Hidalgo Ceballo, presidente del aguerrido, hombre que sabe muy bien lo que es formar una delegación que va al extranjero, y que conoce muy de cerca la capacidad de los suyos y de los otros.

Nos dijo sobre este match: "Uds lo han manifestado muy claramente: el match Colo Colo Magallanes tiene gran importancia. Nadie puede desconocer que en sus filas están los mejores valores de nuestro football, y es por esto que bien puede creerse que de estos cuadros saldrá gran parte de la plana efectiva del internacional.

"¿Qué quién vencerá? Estoy, como lo tuve en el último encuentro, de parte de mi cuadro. Y esto sin pasionismos, pues los refuerzos nortinos con que contamos y que actuarán el domingo, son elementos de valía y que han venido, precisamente, a dar vitalidad a los puntos débiles de nuestro cuadro. En suma Magallanes debe ganar".

ESCUELA MILITAR Y NAVAL JUEGAN EL 15

En la mañana de ayer se recibió en el Club Deportivo de la Universidad de Chile la respuesta afirmativa de la Escuela Naval a la invitación formulada por la "U" para actuar frente a la Escuela Militar en el semifondo del clásico universitario que se jugará el 15 del presente.

La Escuela Militar, por su parte, ha manifestado que no tiene inconveniente en enfrentarse con su congénere naval.

Estamos, pues, en perspectivas de un extraordinario programa deportivo a base de las Universidades y de las Escuelas Militar y Naval, escuela esta última que se trasladará completa a esta capital para animar a su equipo.

SESIONA HOY LA A. DE NATACION

La Asociación de Natación de Santiago tendrá hoy a las 12.30 horas su primera sesión bajo la dirección de su nuevo presidente, señor Héctor Kastelk.

Ayer tuvimos oportunidad de conversar con el señor Kastelk, quien nos manifestó que esperaba poder organizar cuanto antes una serie de torneos, para así levantar en la mejor forma posible el deporte acuático local.

El presidente también se mostró optimista con respecto a la actuación que le cabrá como primer dirigente del organismo mencionado y espera poder realizar una buena labor, para lo cual cuenta con el entusiasta apoyo de los demás miembros de la directiva.

También en la sesión de hoy se tratará sobre la reglamentación y demás puntos a que haya lugar.

Raul Riveros, campeón de Chile de Ping-Pong juega esta tarde con Gutiérrez

A las 18 horas, en un festival de interés que ha organizado el Instituto de Vida Sana

El Instituto "Vida Sana", ha organizado para hoy una importante demostración de ping-pong.

En esta oportunidad, se presentará un lucido programa amenizado con números artísticos y musicales entre cada uno de los matchs.

El programa a desarrollarse es el siguiente, y empezará a las 18 horas:

Simón Kardonsky con Isidoro Brodsky; Armando Pavez con Hiram Albala, campeón universitario.

Match entre Hugo Rothfeld, campeón de Santiago, y Carlos Gabor, vice campeón de Chile; Raúl Riveros, campeón de Chile y Vicente Gutiérrez, campeón de Valparaíso.

El producido de esta interesante reunión deportiva, se destinará a la obra social de los Campamentos Veraniegos de Vida Sana en Quintero.

Excursión a la nieve

La sección Ski y Andinismo del Instituto Vida Sana, saldrá hoy a las 14.30 horas hacia Portillo.

Rivero, campeón de Chile en ping-pong

CITACION DE LA "BARRA" DE LA "U"

Los jefes de la barra de la "U" nos encargan citar a todos los componentes de la claque, y a los que deseen ingresar a ella, a ensayo general para hoy a las 15 horas, en la casa Central Universitaria.

Campeonato de tenis organizado por el Club Mundial adquiere mucho interés

Clotilde Lizana venció a Rosa Yunis clasificándose para la final del single de la Serie de Honor

PROGRAMAS PARA HOY Y MAÑANA

En la tarde y mañana durante todo el día continuará desarrollándose en los courts del Club Mundial el Campeonato Femenino y de Mixto organizado por esta institución.

TRIUNFO CLOTILDE LIZANA

En la mañana de ayer se dió término al single entre Clotilde Lizana y Rosa Yunis, que se había suspendido el domingo pasado cuando la cuenta favorecía a aquella aficionada por la cuenta de 3|6, 6|2 y 5|2. Ayer la señorita Lizana ganó el octavo game adjudicándose en consecuencia el set decisivo por 6|2.

PARTIDOS DE HOY Y MAÑANA

Para hoy y mañana se han fijado los siguientes partidos:

A las 14.30

Dalila González versus María Arriagada.

M. Bánegas-E. Galasso versus Isabel Gálvez-A. Barrientos.

Luz Saleh versus Eugenia García.

A las 15.30

Laura Espinoza versus Elsa Heegevaldt.

Violeta Delporte versus Blanca Häeberle.

Leontina de González versus Olga Merino.

A las 16.30

H. Etchelle-R. Salas versus D. de Anders-E. Roa.

Luisa Lillo versus Victoria Cornejo.

I. Notelle-A. Zentilli versus F. Arellano-J. Arellano.

MAÑANA

A las 10 horas

H. Etchells-L. Page versus R. Yunis-R. Achondo.

S. de Yunis-E. Cooper versus V. Cornejo-A. Lagunas.

Sra. Salvador-R. Contreras versus M. Harris-P. Vargas.

A las 11 horas

A. de Fuenzalida-H. Fuenzalida versus L. Espinoza-H. Vallejos.

O. Merino-A. Achondo versus L. Lillo-R. Arriagada.

M. Bánegas-O. Cortés versus Sra. Delporte-R. Van Kilsdonk.

A las 15 horas

Ganador: M. Arriagada-D. González versus Sara Daniels.

L. Saleh-I. Libedinsky versus M. Eyquen-Jack Grosman.

Isabel Gálvez versus Sra. Milne.

A las 16 horas

Sara de Yunis versus Dánica de Anders.

Hilda Etchells versus Olga Latrille.

R. de Agost versus Patricia Heffer.

PARA TONIFICAR a sus niños débiles, faltos de apetito y memoria, recurra al

YODARSIL

Base: Yodo tánico arseniado.

Prueba de suficiencia rinde el equipo internacional

Máximo Garay será el entrenador oficial del cuadro chileno

A mediodía de ayer se reunió la Comisión de la Federación de Football de Chile, para continuar tratando la formación del equipo seleccionado chileno que concurrirá al XIV Campeonato Sudamericano de Bolivia, adoptándose los siguientes acuerdos:

Entrenador: Se acordó designar entrenador del Seleccionado Chileno, a don Máximo Garay quien deberá concurrir hoy a las 12 horas, para entrevistarse con la respectiva Comisión en el local de la Dirigente Máxima del Football.

Profesor de Educación Física: También se acordó designar un Profesor de Educación Física, para preparar el equipo y cuyo nombre aún no se ha dado por la Comisión de Selección.

Partidos de Suficiencia: La Federación ha acordado que el equipo chileno, antes de abandonar el país, sea sometido a tres pruebas de suficiencia, las que tendrán lugar los días 11, 15 y 18 del actual, con el siguiente programa:

Día 11 de agosto: Selección Chilena con Selección Mundo, en el Estadio Nacional.

Día 15 de agosto: Selección Chilena con sus dos equipos enfrentará a dos seleccionados de la Asociación de Valparaíso.

Día 18 de agosto: Selección Chilena frente al equipo que oportunamente designará la Federación, después de los cambios que estime conveniente hacer una vez verificados los partidos anteriores.

CITACION A JUGADORES

La Federación ha reiterado la citación a los jugadores que oportunamente indicará, para que concurran a la reunión que el próximo lunes 5, a las 12.30 horas, se verificará en la Federación de Football, calle Moneda 1429. Además de los jugadores ya citados, deberán concurrir los siguientes:

Felipe Mediavilla, Fernándo Riera, Armando Vilches, Washington Muñoz y Raúl Muñoz.

La Asociación Escolar de Deportes comienza hoy su C. de basketball

Corresponden efectuarse 17 partidos en las canchas del Internado Barros Arana, Lastarria, E. de Artes y V. Letelier.— Para el torneo de este año se dispone de numerosos premios

El Directorio de la Asociacion Escolar de Deportes ha preparado para la tarde de hoy la iniciación de la competencia anual de basketball. En la actualidad hay 14 colegios inscritos, y hoy actuarán 12, con 34 equipos y 150 alumnos participantes. Este campeonato se desarrolla por puntos, en dos series.

Se disputa la Copa "Asociación de Basketball" para el colegio que gane durante dos años seguidos o tres intercalados. Este importante trofeo empezó a disputarse el año pasado, y fué ganado por el Liceo Lastarria, en cuyo poder se encuentra. Durante el presente año, este torneo será de mayor importancia por cuanto participarán nuevos colegios, que el año pasado no actuaron. Además, se dispone de la Copa "Asociación Escolar de Deportes", y medallas y diplomas a los segundos y terceros puestos. Esta competencia se realizará aunque llueva, y en este caso se haría en canchas cubiertas. La Asociación de Arbitros de Basketball ha ofrecido su concurso para arbitrar a los equipos de primera división. Los demás matches serán arbitrados por destacados alumnos de los distintos colegios.

Se invitará especialmente al Director del Servicio, visitadores de Educación Física, etc.

EL PROGRAMA

INTERNADO BARROS ARANA CON AMUNATEGUI:
Equipos: Cuatro cada colegio.
Director: señor Molina.
Arbitro: del Barros Borgoño.
Cancha: Internado.

SUPERIOR DE COMERCIO con LICEO B. BORGOÑO:
Equipos: Dos de cada colegio.
Cancha: Internado.
Director: señor Santibáñez.
Arbitro: del Internado.

LICEO LASTARRIA CON SAN AGUSTIN:
Equipos: tres de cada colegio.
Cancha: Lastarria.
Director: señor Díaz.
Arbitro: Del Manuel de Salas.

LICEO MANUEL DE SALAS con ACADEMIA DE HUMANIDADES:
Equipos: uno de cada colegio.
Cancha: Lastarria.
Director: señor Ferrer.
Arbitro del Lastarria.

ESCUELA DE ARTES Y OFICIOS CON ESCUELA DE ARTESANOS:
Equipos: tres de cada colegio.
Cancha: Escuela de Artes y Amunátegui.
Director: señor Veloso.
Arbitro: del Instituto Nacional.

VALENTIN LETELIER CON APLICACION:
Equipos: Cuatro de cada colegio.
Cancha: Letelier y Aplicación.
Director: señor Márquez.
Arbitro: del Instituto Nacional.

Campeonato de la A. Deportiva de Inst. Públicas

Cuatro partidos de football se jugarán esta tarde

La Asociación Deportiva de Instituciones Públicas, desarrollará hoy el siguiente programa de football.

Cancha Radio de la Armada. — A las 14.45 horas, segundos equipos de Casa de Moneda y Caja de Ahorros de Empleados Públicos; árbitro don Jorge Zamora.

A las 16 horas, primeros equipos de Radio de la Armada e Impuestos Internos; árbitro don Agustín Pizarro. Director de turno, don Froilán Rebolledo.

Cancha Hipódromo Chile.— A las 14.45 horas, segundos equipos de Junta de Exportación Agrícola y Dirección de Pavimentación; árbitro, don Luis Muñoz A.

A las 16 horas, segundos equipos de Caja de Colonización Agrícola y Tesorerías; árbitro, Arturo Césped. Director de turno, don Demetrio Eusquiza.

También hay un clásico en la División Especial

Recoletanos con Albos:

Es el encuentro de mayor importancia de los fijados por la Sección Cadetes

En el Estado de Carabineros, se llevará a efecto mañana un importante festival footballístico, en el que actuarán los equipos: 1.o infantiles, juveniles y 4.as especiales de Colo-Colo y Santiago Morning, en sus partidos oficiales.

Los directores de estos equipos han acordado realizar esta reunión en honor de las instituciones del barrio San Pablo, tales como: Deportivo Maturana, Peñarol, Ricardo Cumming, Unión San Pablo, Mecánico Tranviario, Deportivo Holanda, Unión Libertad, Nuevos Horizontes, Estrella Polar, Sotomayor, Deportivo Gradin, Fluminense y Deportivo Frutera.

PROGRAMA

Damos en seguida el programa completo y los equipos:

9 horas.—1.os infantiles:

Colo-Colo

Contreras
Cabrera, Martínez
Venegas, Bremen, Giménez
Hidalgo, Hernández, Toro
Zúñiga Montero
O
Cárcamo González
Paniahue, Araya, Tapia
Faúndez, Cubillos, Saavedra
Soto, Hormazábal
Moyan

Santiago Morning

10 horas.—Equipos juveniles:

Colo-Colo:

Rivas
Martínez, Romo
Fernández, Torres, Muñoz
León, Román, Peñaloza
Harding Berríos
O
Arcos Jorquera
Castro, Navarro, Godoy
Bustos, Carreño, Sanhueza
Puyol, Retamales
Rojas

Santiago Morning

11 horas.—Cuartas especiales:

Colo-Colo

Valenzuela
Serey, Sanhueza
Rojas, Cortés, Villanueva
Soto, Zúñiga, Rubó
Figueroa Baysaga
O
Jara Castagnoli
Troncoso, Espinoza, Carafatti
Arriagada, León, Harding
Corrales, Díaz
Márquez

Santiago Morning

CITACION A LOS FOOTBALLISTAS DEL C. ATLETICO

El Directorio del Club Comercio Atlético nos ha encargado citar para mañana, a las 14 horas, en el Estadio de Santa Laura, a sus cuatro equipos superiores de football, con el objeto de hacer un entrenamiento, después del cual quedarán definitivamente constituídos los cuadros que actuarán en la competencia oficial.

EL BASKETBALL DE ESTA NOCHE

Los partidos oficiales de basketball que deben jugarse esta noche en el gimnasio de la Universidad Católica son los siguientes:

A las 21.30 horas: Internacional con Colombia.

A las 22.30 horas: Y. M. C. A. con Deportivo Olea.

CALENDARIO FIJADO POR LA A. ÑUÑOA

La Asociación de Football de Ñuñoa ha programado para mañana los siguientes lances oficiales:

Cancha Arrieta Guindos
3 equipos del Arrieta-Guindos con Star Valparaíso. Director de cancha: Arco Iris.

Cancha Independiente
3 equipos del La Unión con Independiente. Director: Dep. Minerva.

Cancha Suárez Mujica
3 equipos del Dep. Freire con Juventud. Director: Boca Juniors.

Cancha Boca Juniors
3 equipos del Boca Juniors con Minerva. Director: La Unión.

ACTIVIDADES DEL LACUNZA

El Deportivo Lacunza llevará a efecto esta noche a las 21.30 horas un baile social a beneficio de los fondos de la rama infantil.

El capitán del segundo equipo de la institución, nos encarga citar para mañana en la cancha de la Compañía de Teléfonos a los siguientes jugadores: Riquelme, Bomoni, Figueroa, Garay, Garay, Osorio, Besoain, Valdés, Osorio, Sánchez, Godoy, Cabañas, Gutiérrez, Medina y Garrido.

Asociación Textil de Basketball rendirá un homenaje a la prensa

Con este objeto, se ha organizado para esta tarde un festival en la cancha del Deportivo Favee

Una reunión de importancia ofrece para esta tarde la Asociación Textil de Básketball de Santiago, en honor de la prensa santiaguina, como reconocimiento a la labor desarrollada en favor de esta entidad deportiva.

Este festival se llevará a efecto en la cancha del Club Deportivo Favées, situada en Santo Domingo 3333, y consulta de dos partidos femeninos.

PROGRAMA Y EQUIPOS

El programa completo de esta tarde, es el siguiente:

A las 16.45: se medirán los fives femeninos del José Pinto y Deportivo Favée, los que bajo las órdenes del señor Mario Bustamante, formarán así:

JOSE PINTO
Y. Mozó, T. Jiménez
L. Acín, A. Mozó, M. Pavéz
O
E. Quinteros, O. Henríquez,
F. Henríquez
A. Henríquez, C. Concha

FAVEE

A las 17.45 horas, se cotejan el Deportivo Fuza y Cristalerías de Chile, bajo la dirección del señor Guillermo Sánz M.

DEPORTIVO FUZA
L. Farías, J. Couppett
D. Calderón, A. Martínez,
R. Caro
O
J. Villarroel, R. Aravena
J. Ortega
E. Jaña, E. Arancibia

C. CHILE

PARTIDOS MASCULINOS

Por el campeonato oficial de basketball masculino, habrán los siguientes partidos:

18.45 horas: De Vicente Hnos. segundo con Cristal Chile segundo.

Arbitro señor Lorenzo Gutiérrez.

19.45 horas: Deportivo Favée con Cristalería de Chile primeros.

Arbitro señor Samuel Leiva.

Director de turno señor Arturo Nagel.

Manifestación del C. Américan a C. Deportivos

Y a los dirigentes honorarios de la institución se efectúa mañana

El Club de Deportes Americo ofrecerá mañana una manifestación a los cronistas deportivos de la capital y a los dirigentes honorarios de la institución como un acto de reconocimiento por la labor desarrollada en bien de la entidad.

La directiva de este club no ha encargado comunicar que las adhesiones se reciben hasta hoy a las 22 horas, en los puntos que se indican en seguida: Molina 478, San Diego 881, Parte 801, A. Prat 18, A. O'Higgins 50 y Nueva York 32.

DEMOLICION

$ 89.— PARA SEÑORITA Y PARA CABALLERO

$ 145.— Cromados MARCA GARANTIDA

$ 165.— CROMADO SUIZO para señorita

$ 195.— SUIZO CROMADO para señorita

$ 245.— ANCLA 15 RUBIES CROMADO

$ 315.— CROMADO ANCLA 15 RUBIES para señorita

$ 195.— ACERO CROMADO 50 años garantido. para señorita.

IMPORTADORA RELOJES
HUERFANOS 1087
(Casi esquina Bandera)

Enviamos reembolsos a provincias
CASILLA 4124

U. Católica y Magallanes juegan esta tarde con teams de la D. especial

Es la quinta vez que se miden y el match ha despertado bastante interés.— Se trata de la semifinal del C. de Apertura de la S. Cadetes

Esta tarde a las 16.30 horas, en los Campos Sports, se enfrentarán los equipos de la División Especial del Magallanes y Universidad Católica, en disputa de la semifinal del Campeonato de Apertura de la Sección Cadetes.

Estos excelentes conjuntos juegan por quinta vez, pues en tres ocasiones han empatado y la última vez logró vencer 2x1 el cuadro albicelestes, encuentro que fué anulado por el directorio de la Cadetes, por motivo de que el árbitro hizo jugar 30 minutos por lado en lugar de 25 minutos; acogiendo un reclamo de la U. Católica. Por lo tanto, esta tarde juegan por quinta vez la semifinal de un campeonato, caso único en los anales del deporte nacional y que, bien valdría la pena de dársela a conocer a Ripley.

En ambos conjuntos hay valores de grandes condiciones que pueden actuar con éxito en cuadros profesionales, tales como Garcés, Antúnez, Barahona y Vergara de la U. Católica, y Labbé, Romero, Sáez, Lamilla y Moraga del Magallanes.

La cuarta del Magallanes deberá jugar también el domingo con el Badminton su encuentro oficial, a las 11 horas en los Campos Sports.

En el preliminar de esta tarde, actuarán a las 15 horas, Escuela de Comercio con Ingeniería de la competencia entre Facultades.

DEP. BANCO ALEMAN TIENE ESTA TARDE REUNION DEPORTIVA

En la cancha del Sport-Verein, de Avenida Los Leones, se verificará esta tarde una reunión deportiva que ha organizado el nuevo Directorio del Club Deportivo Banco Alemán Transatlántico.

Como número sobresaliente del programa confeccionado, se destaca el encuentro de fútbol que, por la competencia oficial de la Asociación Deportiva Bancaria, protagonizarán los equipos del Banco Alemán Transatlántico y Banco Germánico.

Comercio Atlético efectuará esta noche un baile

El Comercio Atlético ha organizado para hoy, a las 22 horas, una velada y baile social, al que asistirán todos los miembros de la institución, como asimismo otras personalidades deportivas que han sido especialmente invitadas.

PROPUESTA PUBLICA N.o 35

ARMADA NACIONAL

Llámase la atención hacia el aviso que publica el DIARIO OFICIAL solicitando propuestas públicas por 25 estrellas de oro, por 25 años de servicios, para Oficiales, destinadas al Arsenal de Valparaíso.

APERTURA: MARTES 13 DE AGOSTO de 1940, a las 16.30 horas en la Oficina de la DIRECCION DE ABASTECIMIENTOS DE LA ARMADA, calle Prat 620, 2.o piso, en Valparaíso.

Bases y condiciones, pueden consultarse y adquirirse en la Oficina de apertura y en la Subsecretaría de Marina en Santiago.

El Director de Abastecimientos de la Armada

El jugo gástrico de estómago de cerdo forma la base del

ELIXIR REDUCTOR.

Es lo más aparente para la digestión. Ayuda la digestión después de las comidas. Estómagos enfermos: acudan al Elixir Reductor: es su salvación.

CONCURSO DE MECANICOS

LLAMASE a concurso para proveer el empleo de Mecánico, grado 13.o a cargo de la Administración del Servicio de Agua Potable de YUMBEL, con $ 10.200 anuales de sueldo.

Bases y condiciones, pueden consultarse en las oficinas de la Dirección General, Agustinas 1346, Santiago, hasta el 7 de agosto.

L. LIRA
Director General

CORPORACION DE RECONSTRUCCION Y AUXILIO

PROPUESTAS PUBLICAS

La Corporación de Reconstrucción y Auxilio, solicita propuestas públicas para la construcción en serie de viviendas ubicadas en las manzanas comprendidas entre las calles que a continuación se indican de la ciudad de San Carlos:

1.o Vicuña Mackenna, General Venegas, Diagonal, Navotavo, Pezoa Véliz y Chacabuco.
2.o Roble, Ossa, Brasil y Bilbao.
3.o Brasil, Gazmuri, Serrano y Ossa.
4.o General Venegas, Gazmuri, Freire y Ossa.
5.o General Venegas, Lagos, Freire y Gazmuri.

Las bases, especificaciones, planos y demás antecedentes, podrán ser solicitados a partir del 5 de agosto próximo en la Secretaría General de la Corporación, Teatinos 416, Santiago; en la Intendencia de Ñuble y en la Gobernación de San Carlos.

Las propuestas se abrirán el 31 de agosto próximo.

AUGUSTO RIVERA PARGA
Vicepresidente

Atletas de 4 clubes compiten mañana en el Estadio Lo Sáez

Buen campeonato se efectuará en el campo deportivo tranviario

Considerable interés ha despertado el Campeonato Atlético que se efectuará en la tarde de mañana en el Estadio Lo Sáez y en el cual participarán los mejores elementos de los clubes Tranviario, Atlántida, Royal y Badminton.

Se pone en disputa en esta ocasión una valiosa copa donada por el Departamento de Bienestar de la Compañía Chilena de Electricidad, repartición que apoya directamente las iniciativas deportivas del personal tranviario a cuyo club atlético le corresponde la organización del certamen que nos preocupa.

LAS PRUEBAS

Las pruebas que se han programado para este certamen son las siguientes:

100, 400, 1.500 y 5.000 metros planos; saltos largo y alto; lanzamientos del disco y bala y posta de 4 x 100. Este campeonato se iniciará a las 14 horas y será controlado por un jurado cuyo cargo de árbitro general será desempeñado por el señor Seraplo Cabello presidente de la Asociación Atlética de Sanitarios.

Semifinales del C. de Apertura de la A. Metalúrgica

Se disputan esta tarde en las canchas de Vitacura

Los equipos de Mecánica Industrial y Fundición Caupolicán, disputarán esta tarde, en la cancha de Vitacura, la semifinal del torneo de football de apertura de la Asociación Metalúrgica de Deportes.

El programa a desarrollarse es el siguiente:

15 horas: Weber con M. Industrial, segunda división; árbitro, señor Luis Vergara.

16 horas: Fundición Caupolicán con M. Industrial, primera división, semifinal. Arbitro, señor R. Gomez.

Directores de turno, señores Vergara, González y Tapia.

quita el dolor en 3 segundos

Los Callos

se aflojan con sólo una aplicación de Gest-It. Una o dos gotas acaban con la tortura de los callos dolorosos. Pocos días después puede Ud. desprender el callo de raíz.

CEST-IT

Club Aereo de Chile

Solicítanse cotizaciones hasta el 31 del presente mes por la cantidad de diez aviones biplanos o monoplanos de ala baja o alta TIPO militar, motor hasta 125 H. P., para instrucción primaria de vuelo.

Deben indicarse características completas, precio CIF. Valparaíso, condiciones de pago y plazo de entrega.

Esta cotización es sin compromiso alguno para el "Club Aéreo".

Las propuestas deben enviarse a la Secretaría del Club, Huérfanos 972, Casilla 91.

Santiago, 2 de agosto de 1940.

Los dos encuentros por la serie B que se efectúan en Santa Laura ofrecen interesantes perspectivas

En este campo de deportes jugará el Green Cross con Audax Italiano y Colo Colo con Unión Española.— Badminton se trasladará a San Bernardo donde se medirá con el Maestranza Central

Esta tarde y mañana continuarán desarrollándose en las diferentes canchas la competencia oficial de la serie B de football, que es organizada por el Club Badminton.

La reunión sin lugar a dudas, entre mayores perspectivas de interés, es la que se llevará a cabo esta tarde en el Estado de Santa Laura, ya que en los dos matchs que se disputarán, tomarán parte elencos de reconocidos méritos.

En efecto, a primera hora G. Cross se medirá con Audax Italiano. Este match debera resultar muy reñido, ya que ambos teams se han demostrado en el transcurso del certamen, ser de líneas completamente equipadas.

De fondo, Colo Colo, uno de los equipos que presenta mayor chance para adjudicarse la competencia, tendrá que emplearse a fondo para poder derrotar al novel, pero rápido conjunto de La Unión Española. En este partido se podrán ver dos características de juego completamente distintas, pues mientras los "albos" se desempeñan a base de empuje, el elenco "Ibérico" realiza un juego rápido y hasta cierto punto técnico. Además sus fowards son muy filtradores y peligrosos frente a la valla enemiga.

EN SAN BERNARDO

También esta tarde se efectuará en la cancha de San Bernardo, un match entre el Badminton y Maestranza Central, dos cuadros que se han preparado esmeradamente con el fin de cumplir una presentación de acuerdo con sus méritos.

La delegación aurinegra, irá presidida por los señores, Zamorano, Luis Rojas y Humberto Sáez. La nómina de los jueces, es la siguiente:

Toloza, Zamorano, Leiva, Soutullo, Soto, Mujica, Cortés, Valenzuela, Figueroa, Guillen, Gárate, Arellano, Reyes, Concha y Castro.

EL PROGRAMA DE MAÑANA

El programa confeccionado para mañana se desarrollará en la cancha Municipal de Maipú.

En el primer match, el poderoso elenco del Deportivo Flecha tendrá un difícil contendor en el National Juventus; y en el lance básico, el Florida Loma Blanca de Maipú, deberá hacer gala de todos sus recursos para poder derrotar al Santiago Morning que, últimamente se ha reforzado considerablemente.

EL PROGRAMA

El programa completo que se desarrollará, es el que publicamos a continuación:

Estadio de Santa Laura.

15 horas: Green Cross, con Audax Italiano.

16.20 horas: Colo Colo, con Unión Española.

Directores de turno: Uunión Española y G. Cross.

Estadio de San Bernardo

15 horas: Preliminar de San Bernardo.

16.20 horas: Maestranza Central con Badminton.

Director de turno: Delegado del Flecha.

Estadio Municipal de Maipú

Mañana:

15 horas: S. N. Juventus, con Deportivo Flecha.

16.20 horas: S. Morning, con Deportivo Florida.

Directores de turno: Delegados de los clubes, Florida y Juventus.

DEPORTIVO CHILE CON ATLANTICO

En la cancha de San Vicente se efectuará esta tarde una reunión de football en la que intervendrán los equipos de división juvenil y especial de los clubes Deportivo Chile y Atlántico. El programa se iniciará a las 14.30 horas.

Famae y U. Española jugaron como dos fives buenos a carta cabal

El estrecho triunfo del campeón de apertura se vió engrandecido ante la vitalidad de formidable contendor

Un verdadero acontecimiento deportivo constituyó la reunión de basketball de antenoche, con motivo del lance que protagonizaron Famae y Unión Española, y en el cual estos dos equipos se jugaban el título de invicto y el primer puesto de la competencia oficial.

Un público extraordinario, basketball de calidad, lucha estrecha y reñida, todo esto contribuyó a dar inusitado interés a dicha velada. Fué tanta la afluencia de público que el gimnasio de la U. Católica, estrecho para un espectáculo de tal magnitud, hubo de cerrar sus puertas mucho antes de iniciarse el encuentro de fondo. Esto revela que, cuando se anuncia algo bueno, la afición responde, no obstante el sacrificio que significa acudir de noche y a sabiendas de que la cancha es pequeña y de que la reunión debe terminar demasiado tarde.

EL TRIUNFO DEL FAMAE

El partido entre Famae y Unión resultó uno de los mejores, tal vez el mejor, que se ha jugado en la presente temporada. Lo principal es que hubo de todo en el transcurso de él: un basketball depurado y efectivo que mostró la Unión en el primer período, sobre todo en los momentos iniciales, y que le permitió colocarse 15-4 en el marcador; luego, la poderosa y eficaz reacción de Famae, su avance paulatino en la cuenta y la posibilidad que, progresivamente se iba vislumbrando de emparejar y obtener una victoria que se presentaba problemática, hasta los instantes en que la lucha se hizo titánica. Un equipo tratando por todos los medios de conservar la diferencia de uno, dos o tres puntos, y el otro, esforzándose por romper esa situación. Lógicamente, en estos momentos, la calidad del juego cedió frente a la emoción y el desorden, brlosidad y empuje, propios de acciones casi desesperadas.

La actuación cumplida por los equipos resulta digna de elogio. Tal vez, Unión superó a Famae por las bondades de su técnica, por esas jugadas bien concebidas, mejor finiquitadas, de mucha rapidez y precisión que desarrolló en el primer período; pero Famae terminó en definitiva mostrándose más entero, más pujante. Le valió mucho su puntería, su oportunidad en los lanzamientos, la calma y seguridad con que empezó a contrarrestar el visible dominio de los rojos en los primeros instantes; y cuando vió que la ventaja, lejos de ser aumentada, comenzaba a disminuir, actuó con entereza y confianza y puso de relieve, precisamente, esa "garra", ese corazón que lo distingue de los demás equipos de la capital. Poco a poco, a medida que se avanzaba en el segundo período, se iba viendo cómo Unión aflojaba, cómo mostraba cierta lenidad en la penetración y, en general, resultaban menos peligrosos sus avances, en tanto que Famae se mostraba más y más entero y decisivo en el ataque. De ahí su gran victoria.

JUGADORES Y PUNTOS

FAMAE: Espinoza (7), Valenzuela (2), Morales (0), Arredondo (6), Gáivez (8), Reyes (12) y Mosqueira (1). Total: 36.

UNION: Lladser (9), Félix Gil (3), A. Ferrer (8), M. Ferrer (10) Aguirrebeña (4) y Balmaceda (0). Total: 34.

En el segundo período, la Unión hubo de lamentar el retiro de los hermanos Ferrer, por cumplir cuatro fouls.

Aniversario del Club Ferroviario

Programas de hoy y mañana

Con bastante entusiasmo, ha empezado a celebrar el 24.o aniversario de su fundación, el Club Deportivo Ferroviario, institución que atraviesa en los actuales momentos por un excelente pie de organización.

PROGRAMAS DEPORTIVOS

Esta tarde, a las 15 horas, en el Estadio Ferroviario, se efectuará un partido de football entre los equipos de Refuerzo de Puentes de San Eugenio, con Viña y Obras, de Estación Alameda, en disputa de un trofeo donado por el señor Carlos Rojas.

A las 16 horas, actuarán la "vieja guardia" de los ferroviarios con la del Gimnástico A. Prat, juegan once medallas donadas por la Sección Bienestar.

A las 21 horas, en el Restaurant Grecia, habrá un banquete al que asistirán las autoridades de la Empresa de los Ferrocarriles del Estado y dirigentes deportivos. En esta oportunidad se repartirán los premios ganados por el Club Ferroviarios en las temporadas 1939 y 1940.

Mañana también habrá partidos de football, en la mañana y en la tarde. Participan los elencos de la sección infantil y, además, Fca. de Sacos con Escuela 57, por el trofeo Agustín Gómez; Instituto de Rancagua, con Ferroviario, once medallas y trofeo Alonso e Hijos; y un partido de basketball femenino, Fca. de Sacos, con Tintorería Novedades, once medallas.

El Campeonato de Veteranos se inicia esta noche en el ring del México B. C.

Un programa de catorce peleas sirve base a esta primera reunión.— De éstas, ocho encuentros forman el programa oficial y seis como reserva. — Las entradas serán a precios populares.— El programa se iniciará a las 21.30 horas

Se inicia esta noche, en el ring del México B. C. que posee en la calle San Pablo 1617, el Campeonato de Aficionados de Santiago, competencia que reviste especial importancia por la calidad de la mayoría de los aficionados que se han inscrito.

Más de ciento treinta aficionados se anotaron para participar en este torneo, que podemos considerarlo como preparatorio del campeonato nacional de aficionados, ya que los vencedores, previa inclusión de los novicios y campeones de 1939, serán los que representarán a Santiago en el campeonato que en octubre próximo iniciará la Federación de Box de Chile.

Es por esto que la competencia que se inicia hoy tiene mayor interés para el desarrollo mismo y contribuye a levantar el entusiasmo en los clubes, los que en la actualidad preparan a sus defensores, con el fin de asegurar así un mayor éxito.

DISTRIBUCION DE LAS ENTRADAS

Los clubes este año tendrán participación de las utilidades del campeonato. En sesión de directorio acordó la Asociación distribuir de las entradas y una parte a los clubes, habiéndose fijado la cantidad de diez pesos para cada club por cada aficionado que se presente a competir.

En esta condición, los aficionados cada vez que peleen, obtendrán para su club la cantidad mencionada.

INTERES DEL PROGRAMA

El programa anunciado para esta noche cuenta con varios encuentros de interés. Intervienen en estos elementos de la talla de Carlos Hernández, Jorge Fernández, Enrique Becerra, José Torres, Joaquín Pinto, Luis Vega, Jorge Faúndez, Enrique Ruz, Carlos Ruiz, Juan Ramos, Eliseo Alvarez, Agustín Núñez, Luis Lorca, Gilberto Lillo y Abelardo Miranda, todos peleadores conocidos y de prestigio en el ambiente del box amateur de la capital.

Sólo los nombres de estos aficionados son prenda segura de éxito, pues se les conoce a ya indicados, como peleadores de buenos medios y de capacidad suficiente para realizar peleas que agraden al público.

AUNQUE LLUEVA

La Asociación nos pide hacer presente que las peleas de esta noche, se efectuarán, aunque llueva.

A LAS 21 HORAS

La comisión de campeonatos nos ha pedido hacer presente, que, los aficionados que actuarán esta noche, deben presentarse a las 21 horas en punto. A esa hora serán llamados por lista y el que no se presente será eliminado de la competencia y castigado por la Asociación.

LA INICIACION DEL PROGRAMA

La medida anterior obedece al deseo de que el programa se inicie a las 21.30 horas en punto, para darle término a una hora conveniente.

ENTRADAS POPULARES

Las entradas para la reunión de esta noche, serán a precios populares.

EL PROGRAMA

El programa de peleas de esta noche en el ring del México, es el siguiente:

Categoría mosca

Teofilo Gómez, Universo, con Carlos Hernández, Colo Colo.

Luis Pérez, C. Atlético, con Zacarías Guzmán, Green Cross.

Jorge Fernández, C. Atlético, con Enrique Becerra, Cía. de Gas.

Categoría gallo

Arturo Díaz, G. Cross, con Joaquín Pinto, México.

Rubén Jáquez, Universo, con José Torres, R. Franco.

Armando Romo, S. Eugenio, con Osvaldo Ugarte, O. Puccio.

Categoría pluma

Jorge Faúndez, S. Eugenio, con Luis Vega, Colo Colo.

Enrique Ruz, Famae, con Juan Ramos, R. Franco.

Carlos Ruiz, C. Atlético, con René Lizana, Famae.

Categoría liviano

Armando Rodríguez, Vega - Mapocho, con Juan Larenas, Badminton.

Néstor Allende, Universo, con Manuel Arias, G. Cross.

Agustín Núñez, México, con Eliseo Alvarez, C. Atlético.

Categoría mediomediano

Luis Lorca, Universo, con Abelardo Miranda, Badminton.

Gilberto Lillo, Vega-Mapocho, con Salvador Rebolledo, Universo.

FERROVIARIO B. C.

SERGIO DIAZ VENCIO A SEGOVIA

Arteayer en la noche se llevó a efecto, en el ring del Ferroviario, "Jorge Guerra B. C.", Exposición N.o 249, la pelea de revancha pactada entre el campeón de Chile, de los pesos livianos, Sergio Díaz, y Andrés Segovia, vice campeón nacional de los pesos ligeros.

En el combate, fué declarado vencedor, Sergio Díaz, por puntos, fallo que fué bien recibido por la concurrencia; no protestó el veredicto y se retiró conforme de la actuación de ambos combatientes.

RESULTADOS GENERALES

El inter club entre Ferroviario B. C. y México B. C.

Enrique Vásquez, Ferroviario, perdió por K. O. ante Mario Garín, del México; Arturo Arancibia, del Ferroviario, empató con Ismael Farías, del México; Juan Valenzuela, del Ferroviario, perdió por puntos ante Raúl Azuá, del México; Héctor Aguirre, del Ferroviario, perdió por puntos con Mario Valdevenito, del México; Miguel Méndez, del Ferroviario, ganó por puntos a Luis Pacheco, del México; Jorge Molina, del Ferroviario, venció por puntos a Manuel Silva, del México; Sergio Díaz, campeón de Chile, venció por puntos a Andrés Segovia, vice campeón de Chile; Serafín Ríos, del Ferroviario, empató con Rubén Hormazábal, del México.

En el Estadio Chile comienzan mañana las reuniones populares de box

Mañana domingo, si el tiempo se presenta favorable, se efectuará, a las tres de la tarde, en el ring del Estadio Chile, el primer festival de box popular que se realizará con el fin de contribuir a la formación de nuevos valores en este deporte.

Estas reuniones, que se harán con preliminares entre aficionados, servirán de presentación para todos aquellos elementos que deseen ingresar al profesionalismo y que, por circunstancias que no es del caso citar, se ven imposibilitados para hacerlo.

Con estas reuniones, los más destacados amateurs, después de actuar dos o tres veces en los preliminares se les dará la chance de ingresar al profesionalismo, donde serán llevados lentamente para que vayan adquiriendo la experiencia necesaria hasta llegar a ser lo que, por sus condiciones, sean capaces de dar.

LILLO DEBUTA MAÑANA

Ya en la primera reunión de mañana se nos ofrece una novedad y atractivo. Se trata del debut de profesional de Carlos Lillo, en un match de fondo a 8 rounds, ante Manuel Valdovinos.

Lillo, que ha cumplido en nuestros rings con una campaña brillante como amateur, tendrá ocasión en el profesionalismo de desarrollar una acción de valor y llegar muy alto si persevera con el entusiasmo que tuvo en otros tiempos como amateur.

Ha estado alejado de las actividades, descansando y, según su manager actual, Enrique Moya, ha recuperado sus energías y su estado actual es extraordinario.

VALDOVINOS ES UN PELEADOR PELIGROSO

Manuel Valdovinos, el rival que Lillo tendrá en la tarde de mañana, es un rival peligroso, por sus extraordinarias condiciones de peleador.

Posee fuerte golpe, es valiente, resiste el castigo y es estremadamente agresivo. Tomando en consideración que Lillo posee las mismas características como peleador, es de esperar que la pelea revestirá especial importancia, y estamos seguros de que el público disfrutará mañana de un match encarnizado y violento.

LOS PRECIOS SERAN POPULARES

Para asegurar el mejor éxito de estas reuniones, los precios de las entradas serán populares, habiéndose fijado la galería en dos pesos, la platea en cuatro y el ringside en seis pesos.

LOS PRELIMINARES

Los encuentros preliminares de la reunión de mañana serán los siguientes:

Manuel Cisternas, Vega-Mapocho, v. Ramiro Milonet, Green Cross.

Ignacio Miranda, Vega-Mapocho, v. Raúl Muñoz, Green Cross.

Raúl Rodríguez, Vega-Mapocho, v. José Apablaza, Green Cross.

Raúl Cerda, Vega-Mapocho, v. Osvaldo Ramírez, Green Cross.

Manuel Arévalo, Vega-Mapocho, v. Manuel Gutiérrez, Green Cross.

Lindor Marambio, Vega-Mapocho, v. Víctor Chávez, Green Cross.

José Martínez, Vega-Mapocho, v. Juan Fuentes, Green Cross.

Campeonato de Novicios de la Asoc. de Box de S. Bernardo

Los encuentros de esta noche en el Racha B. C.

En el local del Racha B. C., San Joaquín N.o 1022, se efectuará esta noche la semifinal del Campeonato de San Bernardo, que tanto éxito deportivo ha logrado obtener, habiéndose obtenido seleccionar a un grupo de muchachos, que son una verdadera promesa del box. Actúan en esta competencia los finalistas del peso mosca con el fuerte pegador del Racha, Roberto Moncada y el hábil aficionado del Pablo Muñoz, Luis Moraga, que son la atracción de esta noche. Se desarrollará el siguiente programa:

PRELIMINARES:

Segundo Díaz (SM) v. Manuel Reyes (PM).

Camilo Henríquez (AG) v. Atilio Gajardo (SM).

Gustavo Barahona (R) v. Diego Contreras (SM).

Alejandro Gutiérrez (PM) v. José Gutiérrez (AG).

MINIMO:

Carlos Garrido (AG) v. Mario Labra (R).

Sergio Díaz (SM) v. Tito Pardo (R).

PLUMA:

Luis Pino (PM) v. Luis Valdés (R).

LIVIANO:

Julio Aguirre (PM) v. Gaspar Herrera (AG).

MOSCA, FINAL:

Roberto Moncada (R) v. Luis Moraga (PM).

Espléndida impresión ha causado el acuerdo de aunar el ciclismo

Texto oficial de este pacto en que intervino con éxito el Círculo de Cronistas Deportivos de Santiago

Damos en seguida el texto oficial del acuerdo que concierne a la unificación del ciclismo y en el que intervino con señalado éxito el Círculo de Cronistas Deportivos de Santiago:

"En Santiago de Chile, a 1.o de agosto de 1940, se reunieron con el directorio del Círculo de Cronistas Deportivos, invitados por este organismo, los presidentes de las actuales asociaciones ciclísticas de la capital, señores Desiderio Cárcamo y Leonidas Garnham y llegaron a los siguientes acuerdos relacionados con la unificación del ciclismo en Santiago:

1.o Se acuerda la unificación del ciclismo santiaguino en la Asociación Ciclista afiliada a la Federación Chilena de Ciclismo.

2.o La Asociación no reconocida oficalmente, con el objeto de prestar su total apoyo a la unificación, acepta el actual directorio presidido por don Desiderio Cárcamo y se compromete a colaborar en forma entusiasta por el progreso del ciclismo unificado.

3.o La Asociación Santiago dará un plazo, desde esta fecha hasta el 30 de septiembre del presente año, para que los clubes normalicen su situación conforme a la reglamentación existente.

A fin de zanjar las dificultades que pudieran presentarse en la inscripción de corredores, se designa una comisión integrada por los señores Desiderio Cárcamo, Leonidas Garnham y el presidente del Círculo de Cronistas Deportivos, don Alberto Arellano. Esta comisión velará, además, por el fiel cumplimiento de este compromiso y propenderá al mejor desarrollo del deporte ciclístico de Santiago.

5.o Los presidentes de las dos asociaciones existentes hasta hoy darán cuenta de estos acuerdos a los respectivos consejos de delegados de ellas, en una sesión que deberán celebrar el martes 6 del presente mes. El jueves 8 del presente, a las 22 horas, se reunirá extraordinariamente el Consejo de Delegados de las asociaciones fusionadas, en el local oficial, de Catedral 1433.

6.o Se acuerda, finalmente, que el Círculo de Cronistas Deportivos transcriba estos acuerdos a la Federación Ciclística de Chile.

Firman este compromiso los señores Desiderio Cárcamo, presidente de la Asociación Ciclística Oficial; Leonidas Garnham, presidente de la Asociación Ciclista no reconocida; Alberto Arellano, presidente del Círculo de Cronistas Deportivos, y los directores de este organismo, señores Roberto Herrera, Juan Jiménez, Jorge Vial y Antonio Lozada.

Certamen de football del Dávila Baeza entra a sus cuartos finales

Mañana se disputarán partidos en cuatro canchas

Los cuarto finales de la competencia de football del Club Deportivo Dávila Baeza, en honor de la prensa metropolitana, se juegan mañana en cuatro canchas, cuyos programas son los siguientes:

CANCHA BARROS LUCO

13.40 horas: Besa y Cía., II A con Besa y Cía., II B, perdedores.

14.55 horas: San Cristóbal I, con C. Diputados I, perdedores.

16.15 horas: H. Barros Luco I con U. B. O'Higgins I, ganadores.

Arbitros, señores Yusta, Aguilera y Verdugo.

Director de turno, señor Zarricueta.

CANCHA Cía. TELEFONOS

13.40 horas: Dep. Lacunza II con Varsovia II, perdedores.

14.55 horas: Juan Miranda I con U. Inglaterra, perdedores.

16.15 horas: San Nicolás I con El Viajante I, ganadores.

Arbitros, señores Rojas, Torres y Olivares.

Director de turno, señor Oscar Donoso.

CANCHA DAVILA BAEZA

13.40 horas: Armada II con Corcolén II B, perdedores.

14.55 horas: Misiones I con Novedades I, perdedores.

16.15 horas: P. Aguirre C., I con V. Matadero I, perdedores.

Arbitros, señores Zúñiga, Sevillet y Sáez.

Director de turno, señor E. Porra.

CANCHA ESTADIO MILITAR

13.40 horas: U. Matucana II con Corcolén II, A, perdedores.

14.55 horas: Carnot II vs. Capulín II, ganadores.

16.15 horas: Unión Carmen con Viveros, II, ganadores.

Arbitros, señores Palma, J. Ortiz y Piña.

Director de turno, señor Perez Ruiz.

TURF

Los trabajos de ayer en ambos hipódromos

Club Hípico

OFENDIDO, montado por G. Sarmiento, 400 en 26 2|5; repitió en 25 3|5.

MARAÑON, con E. Ulloa, al careón 1600 en 1.58.

CHIRIMOYO, montado por H. Pizarro, pasó 1.400 en 1.40.

SINTOMA, montada por E. Castillo, pasó 400 en 25 2|5.

ESMERALDA, montada por aprendiz, pasó 300 en 19.

SFORZA, con O. Ulloa y Fragata, E. Ulloa, pasaron a voluntad 1600 metros en 1.54 llegaron iguales.

ZAARAVITZ, con P. Flores, pasó 500 en 32.2|5; repitió en 32 3|5.

BARINA, montada por J. Herera, pasó 600 en 39.

LISA Y LLANA, montada por F. Santander, pasó 800 en 53.

CAYALCA, con O. Ulloa y Moncada por E. Ulloa, pasaron 1700 metros en 1.35 llegaron iguales.

PONTINIA, con R. Olguín pasó 400 en 26; repitió en 26. 1|5.

MI CHINITA, montada por aprendiz pazó 800 en 56.

GRAN SEÑOR, montado por P. Flores, pasó 800 en 54. 2|5.

BONA SORT, montada por aprendiz, pasó 500 en 33. 2|5.

TOLU, con C. Rebolledo, pasó 300 en 19; repitió en 18. 3|5.

LUISIANA, montada por O. Ulloa, pasó 1.600 en 1.49.

ADRIANO, montado por aprendiz y Farouk O. Gutiérrez, pasaron 1.000 en 1.8. 3|5. llegaron iguales.

MADREU, montada por P. Flores, pasó 400 en 26.

CORREDOR, montado por P. Flores, pasó 500 en 30. 4|5.

MADURA, montada por E. Castillo, pasó 1.600 en 1.52 3|5.

PROCIT, montado por J. Donoso pasó 400 en 25. 2|5.

PROCURA, montada por aprendiz, pasó 700 en 43. 4|5.

KI KU, montado por F. Santander, pasó 700 en 47.

MARIA STELLA, montada por G. Sarmiento, pasó 700 en 46. 2|5.

PAYADOR, montado por aprendiz, pasó 1.000 en 1.6. 3|5.

INDIA BRAVA, montada por R. Zamudio, pasó 600 en 38. 2|5.

HISTRION, montado por aprendiz, pasó 1.00 en 1.6. 3|5.

ABROJITO, montado por J. Donoso, pasó 600 en 41.

REY MAGO, montado por R. Zamudio, pasó 600 en 39 2|5.

FORTIS, montado por aprendiz, pasó 400 en 26 3|5.

FILIGRANA, montado por J. Orellana, pasó 700 en 47 3|5.

SILFO, montado por R. Zamudio, pasó 600 en 38. 1|5.

CALORIA, montada por J. González, pasó 600 en 40 4|5.

CARNEGIE, con O. Ulloa y Apolonio H. Concha, pasaron 400 en 25. 3|5. iguales repitieron en 26. 3|5 ganó Apolonio dos cuerpos.

DIONINA, montada por 2.o Bravo, pasó 700 en 48.

POMULO, montado por aprendiz, pasó 300 en 19.

Hipódromo Chile

PISTA DE ARENA SUBIDA

SENDAI, P. 2.o González, 600 metros en 13; repitió en 1.2. 3|5.

LA FLORIDA, aprendiz, 200 metros en 13; repitió en 1.2 3|5.

D. DE YORK, Ab. Silva, 400 metros en 26. 3|5; repitió 600 metros en 40.

ALMA NEGRA, A. López, 400 metros en 26.

RUSKAIA, aprendiz 600 metros en 39.

PERCALINA, Ab. Silva, 600 metros en 39.

QUELQUE FLEURS aprendiz 400 metros en 26.

CLEMATIDE, aprendiz 400 metros en 26 2|5.

CONTARINE, D. Solis, 400 metros en 26. 3|5 repitió 600 metros en 40. 2|5.

KAPUT, J. Silva, 200 metros en 12. 2|5; repitió igual.

BEYRUTH, G. Cabrera, 400 metros en 26. 4|5.

POROTA, aprendiz, 600 metros en 40.

PAMPERO, L. Araya 400 metros en 25. 2|5.

TIMNA, J. Ruiz, 400 metros en 25. 4|5.; repitió en 26. 3|5.

RABIETA, aprendiz, 400 metros en 26, repitió en 25. 2|5.

NYON, aprendiz, 400 metros en 26; repitió igual.

FARRUTITA, E. Orellana e Irlandesita E. Asenjo, 400 metros en 26. 2|5.

PISTA DE ARENA BAJADA

CONDOR, aprendiz, 400 metros en 25. 3|5.

CHERRY QUEEN, D. Solis, 300 metros en 19. 3|5; repitió 400 metros en 24.

HYPATIA, M. Salazar, 400 metros en 24. 3|5.

SONDA, A. López, 600 metros en 38. 2|5.

CHATTERBOX, aprendiz 800 metros en 53.

CONOCIDO, E. Canales y Grecia G. Cabrera, 800 metros en 52. 2|5.

ESPARTACO, J. Herrera, 1.000 metros en 1.7 2|5.

FUNICULI, M. Ocampo, 400 metros en 24. 2|5.

VODKA, M. Ocampo, 400 metros en 23. 3|5.

CHALONS, J. Herrera, 1.000 metros en 1.6. 2|5.

CUCHITA, con J. Alarcón, 500 en 32 2|5; repitió en 32 3|5.

GUADALAJARA, montada por C. Verdugo, pasó 600 en 40.

INSULINA, montada por J. Donoso, pasó 300 en 18 4|5.

MELINKA, montada por J. F. Marchant, pasó 400 en 27.

BALILLA, montada por J. Herrera, pasó 500 en 32 3|5.

PANCHOTE, montado por O. Maira, pasó 500 en 33.

POPEMICHE, montada por F. Flores, pasó 1.000 en 1.7. 3|5.

MAGERIT, montado por aprendiz, pasó 700 en 46 2|5.

ROSSE, montada por E. Castillo, pasó 800 en 53.

LORICIO, con E. Ulloa, y Ariovisto O. Ulloa, pasaron 800 metros en 53. llegaron iguales.

CHERIDAN, montado por F. Santander, y Roco aprendiz, pasaron 700 en 47. 3|5; ganó Roco dos cuerpos.

Una premiére de "Lo que el viento se llevó"

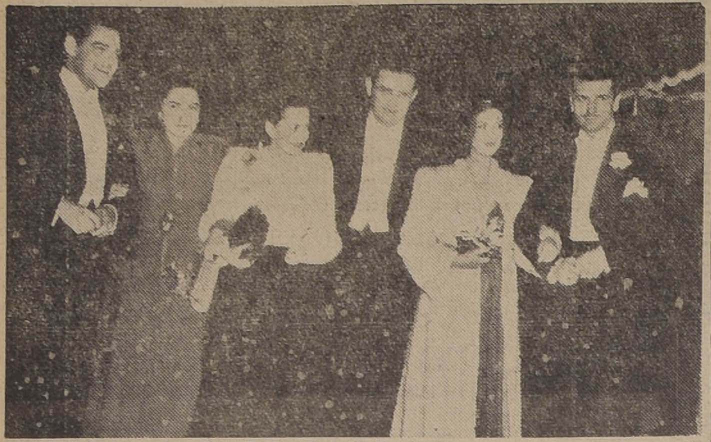

Después de la famosa "premiere", realizada en Atlanta, de "Lo que el Viento se Llevó", cupo el honor a Hollywood de presentar, a su vez, esta grandiosa producción cinematográfica de David O. Selznick y que distribuye Metro Goldwyn Mayer.

En la fotografía que insertamos, John Hay Whitney, la esposa de David O. Selznick, Olivia de Havilland, David O. Selznick, Vivien Leigh y Laurence Olivier, de rigurosa etiqueta, llegan al teatro Carthay Circle, a presenciar la primera exhibición en la costa del Pacífico, de esta película que, por su inmensa grandiosidad, bien se puede decir que ya no es cine, sino un nuevo arte, superior al cine.

"SE NECESITA UN BEBE", LA OBRA DE MARGARET MAYO, ESTRENA HOY CORDOBA

La chistosa comedia en tres actos de la famosa escritora norteamericana Miss Margaret Mayo, "Se necesita un bebé", será estrenada hoy en tarde y noche por la Compañía Leguía-Córdoba, en el Teatro Imperio.

El simpático conjunto que encabezan los queridos actores Lucho Córdoba y Olvido Leguía, y que tantos triunfos ha obtenido en ese teatro, ha preparado una versión magnífica de la aplaudida obra de Miss Mayo, que gustará a nuestro público.

"Se necesita un bebé" ha sido un éxito en todos los países, y la versión castellana de Pepe Vizcaya es de primer orden. Por otra parte, la compañía la llevará a escena perfectamente ensayada y con decorados nuevos del escenógrafo Carlos Terés, recientemente contratado por la Compañía.

Hoy, festival en el Minerva

Caracteres de interés para el público del sector San Pablo y Matucana tienen las dos funciones de hoy en el Teatro Minerva. En vermouth, a las 6, y nocturna a las 9.30, habrá festival de cine, variedades, regalos y baile para los espectadores, con motivo de celebrarse el tercer aniversario de esta popular sala.

En las variedades actuarán: cubanos Marfil y Ebano, Los Huasos de Chincolco, Los Zuzarte, y de animador actuará el actor cómico Alejandro Lira. El cine exhibirá la película argentina "Dama de Compañía", por Olinda Bozán.

El frontis del teatro será animado, desde temprano, por un festival de banda y fuegos artificiales.

T. CLUB DE SEÑORAS

Monjitas 743

Hoy: 3 P. M., gran función a beneficio de obras sociales de la Parroquia Vera Cruz del Hospital San Borja, con la hermosa cinta de la Warner Bros: "Esclavos del Oro", por Erroll Flynn y además agregados.

Hoy 6 1|2 y 9 3|4, nuevamente el triunfo de Greta Garbo:

"NINOSKA"

(Mayores)

Mañana gran matinee "Cinco huerfanitas", linda comedia en siete actos, "De bandido a Sheriff", aventuras y dibujos. Platea 3.40 — Balcón 2.40

"PINOCCHIO"

El martes próximo conocerá el público de la capital la nueva producción de largo metraje realizada por Walt Disney, sobre el cuento de Collodi, "Pinocchio". Será presentada en las pantallas de los teatros de la Italo-Chilena. En la foto se ve cruzar por ese paisaje de felicidad infantil, a Pinocchio y Polilla, dos simpáticos personajes de los muchos que actúan en esta producción original, y que la R. K. O. Radio Pictures presentará con una versión castellana de voces "dobladas" por artistas argentinos.

AGUSTIN IRUSTA, HOY EN EL BALMACEDA con LA REVISTA "BANDONEON, NO LLORES MAS"

El calificado actor cinematográfico y cantor argentino Agustín Irusta, hoy inicia su breve temporada en las Revistas [illegible]dor, del Teatro Balmaceda, [illegible]pañado del trío— piano, vi[illegible] bandoneón—, presentándose [illegible]tre los cuadros de la nueva revista de Retes y Elena Puelma, titulada "Bandoneón no [illegible] más".

El protagonista del film "[illegible]ta cerrada", hoy interpretará expresiones más sobresalientes del moderno cancionero [illegible]no.

Por su parte, el conjunto de segundas tiples bailarinas [illegible]senta las nuevas estampas [illegible]sicales, "Quejas del bandoneón", "Chile Argentina en el [illegible] los Andes" y "Zapateando [illegible] Broadway".

El cuadro cómico [illegible] "Quien te quiere te aporrea" [illegible]ne a Elena Puelma, Retes, [illegible]ca Arce, Américo López, [illegible]do, Sam Brown, Cantó y [illegible] González.

Precede el cine con [illegible] Serrano en "El Solterón", y Greta Garbo en "Madame [illegible]".

VICTORIA★CARRERA

SELECTA A LAS 3 P. M.
TARDE 6.30 NOCHE 10

La cinta más alegre y que por su picardía, es un verdadero éxito.

CAPRICHOS DEL AMOR

— Por —
VICTOR BOUCHER y PAULEY

(Mayores, no Rec.)
Además noticiario Ufa con los últimos acontecimientos de la guerra.

TARDE 6.05 NOCHE 9.45

Gary Grant e Irene Dunne son los intérpretes de la comedia más alegre filmada en Hollywood.

MI ESPOSA FAVORITA

Además Loretta Young y David Niven en la sensacional cinta

Siempre tuyo

HOY 3 FUNCIONES — TEATRO BAQUEDANO — FONO 65050

Empresa: Betteo y Cía Ltda.

MATINEE 3 P. M.— Beneficio pro-Facultad de Derecho Universidad Católica. Cine: "EL HOMBRE PROPONE...", de Errol Flynn. Variedades: alumnas de Vera Zouroff.

ESPECIAL 6.30, NOCHE 10 P. M.— Exito de la super 20th Century Fox por Tyrone Power y Dorothy Lamour (Mayores).

AMORES QUE MATAN
(Apolo me llaman)

MAÑANA DOMINGO, Matinal Infantil 11 A. M.— El DERECHO A LA VIDA, por Olivia de Havilland. MATINEE P. Menores 3 P. M. CINCO HUERFANITOS, estreno Columbia, LA LEY DE LOS LLANOS y programa cómico.

LUNES, Mat. Esp. y Noche.— Estreno Warner por Merle Oberón y Geo. Brent "Reunión de Almas". (Til We Meet Again).

ITALIA FONO 41883 HOY

TRIPLE PROGRAMA SABATINO.— Esp. y Noche (May.): Dorothy Lamour en AMOR DESNUDO; Medea Novara en LA EMPERATRIZ LOCA y 3.a de LA SOMBRA DEL TERROR.

COMPAÑIA MANUFACTURERA DE PAPELES Y CARTONES

CIERRE DEL REGISTRO

Para los efectos del pago del dividendo N.o 58, el Registro de Accionistas permanecerá cerrado desde el 8 al 28 de agosto, ambas fechas inclusive.

Durante el cierre del Registro, la Sección Acciones atenderá al público solamente de 3 a 4 P. M.

EL GERENTE

¡PARA LOS JOVENES DE CORAZON DE TODAS LAS EDADES!

Walt Disney

el genial creador de tantas maravillas, ha hecho la más grande de todas

Pinocchio

Dos años para hacerla. Toda una vida para recordarla.
En 4 grandes teatros.

CENTRAL · SANTA LUCIA
CONTINENTAL · CERVANTES

ENTRADAS EN VENTA

DESDE EL MARTES

ACTIVIDADES GREMIALES

CINCO SINDICATOS CELEBRAN SU ANIVERSARIO Y ACTOS SOCIALES

Fiestas de los Sind. Gordon Orr, Química Bayer, Cooperativa de Carabineros, Enfermeras y Droguería del Pacífico

Tres organizaciones sindicales conmemoran hoy y mañana sus aniversarios: el Sindicato Industrial W. Gordon Orr, el Sindicato Industrial Química Bayer y el Sindicato Industrial Droguería del Pacífico.

El Sindicato Gordon Orr celebra su primer año de vida, con una fiesta social hoy, de 21 a 25 horas, en Rodolfo Phillips 80, y mañana domingo, con una sesión solemne, a las 11 y un almuerzo, a las 13 horas, en Bascuñán 55.

Por su parte, el Sindicato Química Bayer conmemorará 4 años de labores progresistas, con una reunión general solemne, hoy, a las 3 de la tarde, en su sede social, y mañana con un almuerzo, a las 13.30 horas, en el Estadio Militar.

SINDICATOS COOPERATIVA DE CARABINEROS Y PROFESIONAL DE ENFERMERAS

A su vez llevarán a cabo bailes sociales el Sindicato Industrial de la Soc. Cooperativa de Consumos de Carabineros hoy, a las 21.30 horas, en la Sociedad de Peluqueros, Santa Rosa 555, pro fondos sociales, y el Sindicato Profesional de Enfermeras, mañana domingo, a las 18.30 horas, en los cómodos salones de Bandera 120.

El Comité de Fiestas de esta entidad ha trabajado con mucho entusiasmo para presentar el local, especialmente adornado. Los fondos que se obtengan se destinarán a la Biblioteca de la organización.

EL SINDICATO DROGUERIA DEL PACIFICO

El Sindicato Industrial Droguería del Pacífico celebrará su séptimo aniversario mañana domingo, con un programa que consulta un partido de football: solteros con casados, que se efectuará, a las 11 horas, en la cancha Municipal de La Cisterna; un banquete, a las 12.30 horas, en la Quinta Las Brisas, de La Cisterna, paradero 22, y unas once comida, a las 17 horas, seguidas de un baile social.

En el partido de football, se disputarán premios donados por la gerencia de la firma.

Existe general entusiasmo entre los asociados por concurrir a estas festividades.

OO. DE "EL TENIENTE" PIDEN TIERRAS PARA COLONIZARLAS

Labores de una Comisión gremial

Una delegación de la Sociedad de Colonización Agrícola del Mineral El Teniente, formada, por los señores Conradino Mercado M. y Daniel Germán Rivera S., presidente y secretario, respectivamente, se entrevistó con el Director de la Caja de Colonización, don Leoncio Chaparro, y le expuso las aspiraciones de sus representados.

La indicada Sociedad solicita que se le concedan tierras en las Islas Piruquinas, de Chiloé, con el objeto de que sus socios se trasladen a trabajarlas, junto con sus familias. Instalados en aquellos parajes los nuevos colonos pondrían en funciones una industria relacionada con maderas y la crianza de animales.

Las diversas peticiones encontraron muy buena acogida de parte del Director de la Caja, como también del Jefe de Sección de los Aspirantes a Colonos, señor Juan B. Arredondo, quienes quedaron de estudiarlas concretamente.

SU OCTAVO ANIVERSARIO CELEBRA HOY EL SINDICATO CIA. DE GAS

Festividades en su hogar social

Hoy, a las 21 horas, el Sindicato de Obreros de la Cía. de Gas de Santiago, celebrará dignamente su 8.o aniversario social, en su amplio local propio, Bascuñán Guerrero 642.

La Comisión de Fiestas ha elaborado un interesante programa, en el cual actuarán artistas radiales y el conjunto artístico "Chile-España".

Habrá fuegos artificiales, concursos de cuecas y otros entretenimientos. Además, en esta ocasión se hará entrega de los premios a los ganadores de las diferentes categorías participantes en el Campeonato Relámpago de Rayuela, organizado por la Comisión de Fiestas.

Se pondrá término a esta velada con un baile familiar.

HOY SESIONAN LOS SINDIC. TEXTILES

Esta tarde, a las 16 horas, se reunirán los directorios de los Sindicatos de Sederías Macul, Dominica y Lo Vial y representantes de las Fábricas de Sedas, en Santa Elvira 38, para tratar importantes problemas de común interés. Ha hecho la convocatoria del caso la Comisión Mixta de Salarios para la Industria Textil, presidida por el secretario general de la Federación Nacional, señor Alfonso Trejo.

ASAMBLEAS Y FIESTAS EN LAS INSTITUCIONES

SINDICATO UNICO DE PINTORES. — Velada y bale hoy, a las 21 horas, en San Francisco 663.

SOCIEDAD DAVILA BAEZA. — Junta general, mañana, a las 10.30 horas.

SINDICATO PROFESIONAL DE PELUQUEROS. — Junta general, mañana, a las 10 horas y en segunda citación, a las 10.30 horas.

SINDICATO PROFESIONAL DE OPERARIOS DE BODEGAS DE VINO. — Junta general, mañana, a las 10 horas, en Av Portugal 1946.

SOC. MANUEL MONTT. — Baile social, mañana, a las 22 horas, en Olivares 1643.

FED. DE EX MIEMBROS DE LAS FUERZAS ARMADAS SIN PENSION. — Amplia asamblea, mañana, a la hora y local de costumbre.

ACTO TEATRAL Y TRASMISION GREMIAL Y DEPORTIVA DE HOY

Charlas y programas de arte que realiza Ext. Cultural.— Nuevos cursos

Esta tarde, a las 14.30 horas, ofrecerá el Depto. Cultural del Ministerio del Trabajo su anunciada velada gratuita en el Teatro Balmaceda.

Dictará una charla el funcionario señor Francisco Lira, bajo el título de "El trabajo dignificador de la vida", habrá variedades artísticas, y la Cía. Teatral Obrera del Servicio pondrá en escena las siguientes obras nuevas: "El abismo", original del joven autor señor Alejandro Olivares, y "Me hace falta una mujer", de Matías Soto Aguilar y Manuel Frías.

En la mañana de hoy pueden solicitarse las últimas entradas gratuitas para obreros y empleados.

LA AUDICION RADIAL GREMIAL Y DEPORTIVA

De 18.30 a 20.30 hrs., Extensión Cultural transmitirá, además, su "Audición Gremial y Deportiva", por C.B. 126. Dará una charla sobre aspiraciones de su gremio el presidente del Sindicato de la Manufactura del Cartón, señor Luis Pereira Campos; habrá números de arte, entre ellos, canciones por un dúo de guitarristas y una recitación por la señorita Olga Lobos; Comentarios sindicales y deportivos, por Serafín Soto, y una disertación sobre la obra del Departamento, por el señor Roberto Jorquera M. Por su parte, la Cía. Teatral Obrera irradiará la comedia, en un acto, "Con guante blanco", de Matías Soto Aguilar.

LOS NUEVOS CURSOS RAPIDOS

El 10 de agosto en curso se iniciarán los cursos de taquigrafía, redacción, mecanografía, contabilidad y matemáticas.

Las personas ya inscritas y que no hayan cubierto el módico derecho de matrícula pueden hacerlo antes de esa fecha. Las que deseen inscribirse pueden hacerlo, también, en la Sección respectiva. Comunicaciones por correo a la casilla 6547.

En la Cooperativa José Maza

Parte de los asistentes a la brillante manifestación ofrecida por la Cooperativa de Huertos Obreros, "José Maza", en honor de personalidades gubernativas, parlamentarias y jefes de servicios públicos. Usaron de la palabra, el presidente de la Institución, don Julio de la Cruz; los parlamentarios, señores Pedro Cárdenas Núñez, Luis Muñoz Moyano, Emilio Zapata; don Ceferino Carreño, en representación del presidente de la Caja de la Habitación; don Víctor Robinovitch, jefe del Departamento Técnico Agrícola de la Caja; el doctor Selim Carrasco, don Luis Baeza, presidente de la Confederación de Cooperativa; don Francisco Hinojosa, representante de la Caja Nacional de Ahorros y don Luis Ayala, presidente del Instituto de Cooperación Obrera.

Los dirigentes agradecieron la cooperación de los parlamentarios y jefes de servicios en favor de leyes pro huertos obreros y, en especial, del proyecto presentado al respecto por el senador don José Maza.

OO. DE LA CONSTRUCCION EXPONDRAN SUS ASPIRACIONES EN EL FRANKLIN

La concentración promete alcanzar sobresalientes caracteres.— Personalidades invitadas.— La concurrencia gremial

Pleno éxito promete alcanzar la concentración, que a las 10 horas de mañana, en el Teatro Franklin, efectúan los obreros de la construcción.

Diversos antecedentes nos permiten adelantar que la concentración que nos preocupa, alcanzará los relieves de un acto nacional de los trabajadores de la construcción, pues aparte de participar todos los organismos de la industria existentes en Santiago, vendrán delegaciones especiales de varias provincias, pudiendo destacar, entre éstas, la presencia de los dirigentes nacionales de la F.I.N.C., señores Laureano Bravo y Manuel Aguirre, con residencia en Rancagua y Valparaíso, respectivamente.

PERSONALIDADES QUE HAN SIDO INVITADAS

A esta concentración, asistirá el Edecán Civil de la Presidencia, señor Armando [illegible] Quezada. Además, estarán presentes diversas otras personalidades, entre éstas, algunos Ministros de Estado, funcionarios del Trabajo y Municipales y de varias reparticiones fiscales y semifiscales.

Todos los cuadros base de la F.I.N.C. han impartido instrucciones a sus afiliados para concurrir a la concentración del Teatro Franklin, determinando suspender toda otra actividad en la mañana del domingo.

ACTO EN HONOR DE BOLIVIA DEL CENTRO LATINOAMERICANO

El directorio del Centro Internacional Obrero Latinoamericano prepara un acto de homenaje a Bolivia, con motivo de su universario patrio, del día 6 del presente, el cual tendrá lugar el lunes o martes próximo, en su local social, Catedral 1239. En reunión de esta tarde se fijará definitivamente el día y la hora de esta demostración de fraternidad hacia el pueblo boliviano.

ACTO DE HOMENAJE A BOLIVIA EN LA SOCIEDAD DAVILA BAEZA

Consta de interesante programa

Hoy quedarán finiquitados todos los preparativos de la velada de homenaje a Bolivia, en vísperas de su aniversario patrio, que la Sociedad Juan M. Dávila Baeza, ofrecerá mañana domingo, a las 15.30 horas, en su sala-teatro de San Francisco 668.

Se desarrollará un interesante programa de discursos, charlas y números de arte, dedicado a la República hermana.

Al mismo tiempo se rendirá un sentido homenaje a la memoria del recordado escritor y periodista don Carlos Silva [illegible]dósola, acto en el que usará de la palabra don Clemente [illegible] León.

Han sido especialmente invitados a la velada el Embajador de Bolivia, Excmo. señor [illegible]nando Siles, miembros de la Embajada y diversas otras personalidades.

AUMENTO DE SALARIOS PARA LOS OPERARIOS DE BODEGAS

También salario mínimo de $ 20

Un mejoramiento económico del 25 o|o de sus salarios acaba de obtener el personal de operarios de diecinueve bodegas y viñas, gracias a la obra del Sindicato Profesional de Operarios de Bodegas de Vinos. Al efecto se ha subscrito un finiquito entre la organización obrera y la Asociación de Comerciantes en Vinos al por Mayor; cuyos dirigentes facilitaron la solución a que se arribó.

Se establece, también, en los acuerdos un salario mínimo de viente pesos diarios; la reglamentación de un horario uniforme de trabajo en los diversos establecimientos y la incorporación al Sindicato de todo nuevo operario a la segunda semana de trabajo.

La asamblea general del Sindicato aprobó ampliamente el convenio y aplaudió la actuación que le cupo al directorio y en especial a su presidente, señor Orlando Pavéz. Acordó, asimismo, expresar su reconocimiento a los patrones, cuya actitud favorece a más de cuatrocientos trabajadores.

Una nueva asamblea será celebrada por el Sindicato mañana, a las 10 horas, en su local de Avda. Portugal 1946.

Festival de los artistas de la Hora Radial C. T. CH.

Se ha informado ya de las razones sobradamente justificadas que originan el próximo beneficio para los Artistas de la Hora Radial CTCH, y que se efectuará el próximo miércoles, a las 21.30 horas, en el Teatro Franklin, obtenido por la Caja de Seguro Obligatorio para este objeto.

Consiste este acto de beneficio en un festival, en el cual tomarán parte prestigiosos y conocidos elementos radiales de la capital.

Además, como número de fondo, se presentará el recio drama "Morfina", cuya interpretación estará a cargo de actores como Guillermo y Mario Gana Ed. wards, Alfonso Jorquera, Ricardo Moller, Blanca Sáez, Tila Nopp y otros.

Por otra parte, prestigiosas firmas comerciales, simpatizantes de esta Hora Radial, la Directiva Nacional de la CTCH, el Consejo Nacional de Cultura Obrera y otras entidades, han donado valiosos premios, para ser discernidos a los mejores actuantes de esta obra de difusión de cultura.

Vitalina
es el más antiguo y mejor remedio para anemia, raquitismo, debilidad cerebral, convalecencia. Da fuerza y calor.

HOY ★ SPLENDID
3 PM 6.30 y 10 PM
La película de aviación más atrevida que se ha filmado hasta la fecha
Jean HARLOW ★ Ben LYON
ANGELES del INFIERNO (MAYORES)
MAÑANA
EXTRAORDINARIA MATINEE INFANTIL
"PEPITA BUSCA NOVIO"
GUITARRA RANCERA
NOTICIARIO — GRAN PROGRAMA COMICO

METRO Bandera 141 — Teléfono 83361
HOY
3 P.M. 6.30 y 10 P.M.
SOLO PARA MAYORES DE 15 A.
¡UNA INTRIGA AMOROSA!...
ROBERT TAYLOR — GREER GARSON — LEW AYRES en
¿RECUERDAS...?
(REMEMBER)
Película Metro-Goldwyn-Mayer
MAÑANA DOMINGO A LAS 11 DE LA MAÑANA
GRANDIOSA MATINEE INFANTIL
1.o Zambullidas
2.o Pequeña Hiawatha
3.o La ovejita descarriliada.
4.o Jerusalén
5.o El genio desdeñado
6.o Noticiario
7.o La pulsera de dijes
8.o Tres eminencias, por los 3 chiflados
9.o El sombrero de mamá
PRECIO UNICO $ 2.60

Hoy a las 6 y 9.30 mayores
Asistan a los espectáculos sabatinos de una organización nacional, joven, entusiasta e independiente, que desde hace seis años mantiene firme competencia a beneficio general del público de Santiago
EMPRESA CHILENA DE "CONDOR"
LO ESPERAMOS HOY EN EL
Esmeralda
Balmaceda
O'Higgins
Politeama
GRETA GARBO
en la super METRO G. M.
"NINOSKA"
$3.40
HOY a las 6 y 9.30, mayores, la cálida y preciosa Metro con GRETA GARBO, MELVIN DOUGLAS en MADAME NINOSKA, un tema de fino buen humor, HOY simultáneamente en los CUATRO "CONDOR" disponemos de dos copias, para exhibiciones técnicamente correctas, al agrado del público)
HOY EN EL "ESMERALDA"
A las 6 y 9.30, además de NINOSKA, también la diabólica y espeluznante Universal Pic. 1940 con VICENT PRICE, el nuevo engendro de Frankenstein en:
LA VUELTA DEL HOMBRE INVISIBLE
Además, 3.a función serial "El Tesoro del Pirata" may. $ 3.40 platea, $ 2.40 balcón y $ 1 galería.
Revistas BALMACEDA ★ POLITEAMA O'HIGGINS
HOY a las 6 y 9.30, en ESCENA, ran DEBUT, en persona el insigne cantor argentino y galán de Libertad Lamarque en "Puerta Cerrada":
AGUSTIN IRUSTA
con su trío de piano, violín y bandoneón, que lo acompañan desde Buenos Aires-Nueva York.
HOY DEBUT en la nueva revista chileno-argentina de Retes y Elena Duelma, estreno:
BANDONEON, NO LLORES MAS
45 artistas en escena Balmaceda
CINE ARGENTINO, las funciones comienzan a las 6 con ENRIQUE SERRANO en "EL SOLTERON" y GRETA GARBO en "NINOSKA", hoy en el Balmaceda, mayores.
HOY a las 6 y 9.30, mayores, GRETA en NINOSKA y además en Politeama y O'Higgins, WARNER BAXTER-ALICE FAYE en la Fox emocionantísima 1940:
Refugiados o En la Barricada Cbina
Además, el informativo "BLITZKRIEG", LA GUERRA RELAMPAGO DE ALEMANIA EN FRANCIA.
$ 3.40 PLATEA

CIA. CINEMATOGRAFICA ITALO CHILENA
LOS MEJORES HOY ESPECTACULOS
CENTRAL • SANTA LUCIA
3 P. M. "LA MUJER OLVIDADA" (Mayores y menores) 6.30 P. M. — 10 P. M. Presentación del gran chansonier francés JEAN SABLON en sus más famosas creaciones y la emocionante "LA MUJER OLVIDADA" (Mayores y menores)
3 P. M. - 6.30 - 10 P. M. Leo Films presenta la última producción de MAURICE CHEVALIER con hermosas canciones "TRAMPAS" en que nace una nueva y grande estrella Marie Dea (Sólo mayores)
CONTINENTAL CERVANTES
EQUIPADO CON EL ULTIMO SISTEMA SUPER-CARRIER DE AIRE ACONDICIONADO
Teléfono 60735 — Teléfono 88569
3 P. M. - 6.30 - 10 P. M. Argentina Sono Film presenta: La Fragata Heroica ("Fragata Sarmiento") Drama de amor y patriotismo, por ANGEL MAGAÑA y ALITA ROMAN. (Mayores y menores)
3 P. M. - 6.30 - 10 P. M. "Leo Films" presenta una vibrante cinta en que reaparece Maurice Chevalier TRAMPAS Mujeres hermosas y bellas canciones. (Sólo mayores)
ORIENTE • ALCAZAR
6.30 P. M. — 9.50 P. M. LA FRAGATA HEROICA ("Fragata Sarmiento") ANGEL MAGAÑA y ALITA ROMAN. (Mayores y menores)
Tarde 6.30 Noche 9.45 "TRAMPAS" Una verdadera joya del cine francés, MAURICE CHEVALIER y MARIE DEA. (Sólo mayores)
ALAMEDA • PORTUGAL
6 P. M. 9.30 P. M. "La vuelta del hombre invisible" 4.a de "EL TESORO DEL PIRATA" 5.a de "LA SOMBRA DEL TERROR" (Sólo mayores)
6 P. M. 9.30 P. M. EL SOLTERON 4.a de "EL TESORO DEL PIRATA" 5.a de "LA SOMBRA DEL TERROR" (Sólo mayores)
HOY IMPERIO
LEGUIA-CORDOVA
6.45 P. M. — 10 P. M. ¡ESTRENO! La comedia más chistosa de la temporada. "Se NECESITA UN BEBE" La obra sensacional de la norteamericana Margaret Mayo. (Localidades numeradas en venta).
CIA. CINEMATOGRAFICA ITALO CHILENA

Reflexiones sobre "EL AMIGO DEL HOMBRE", la película Paramount que el día 13 estrenará el REAL con un gran dibujo animado en colores, "Aladino y su lámpara maravillosa" de Popeye.

"¡El amigo del hombre!" No se trata de una obra para muchachos, de una de esas cintas ingenuas y baladíes, dedicadas a mentalidades incipientes.

Se trata de una creación enorme del espíritu de un gran artista, hecha — eso sí — de un modo sencillo, natural, con un valioso acervo humano y frente a una naturaleza admirable.

"El amigo del hombre" encierra una filosofía de fácil absorción, clara, serena y — permítasenos la palabra — tierna.

La filosofía no se enreda así no más con los sentimientos, porque la filosofía es un ejercicio de la razón. En este caso el término "filosofía" se aplica de una manera impropia, pero hermosa.

El niño, base del mundo; el niño, rey del porvenir en cualquier momento de la humanidad; el niño que ahora defiende Europa, surge en esta superproducción como un exponente trascendental y nos sugiere a los hombres muchas reflexiones y pone en nuestros ojos lágrimas saludables y oportunas.

Hay que ver al niño en "El amigo del hombre", reaccionando noble mente dentro del coordinado de la vida; hay que verlo desenvolver sus primeros sentimientos. Se trata de uno de esos niños perfectos que Dios suelta como pájaros para que vuelen por sus campos y sean después hombres de ciencia, de acción, poetas, políticos o genios del bien o quizá, si se extravían, genios del mal.

Pero en la película de nuestra referencia el niño está obrando como tal. Aun no lo contamina el ambiente, ni lo daña la cultura ni lo mancha el vicio.

El muchacho de la película "El amigo del hombre", esencia pura, fuerza bienhechora ama, a un perro, le entrega a él sus primeros cariños y nos ofrece un poema maravilloso, un tanto panteista y muy sugestivo.

Estas palabras, impropias de una propaganda vulgar, están demostrando que "El amigo del hombre" no es una película anodina, sino una obra grande, digna de estos tiempos de meditación y de tristeza.

"El amigo del hombre" se estrenará el martes 13 de este mes e irá acompañado de un notable film de dibujos animados en colores, de Popeye, "ALADINO Y SU LAMPARA MARAVILLOSA", esfuerzo artístico tan importante como "Gulliver en el país de los enanos".

WARNER BROS
REAL • BAQUEDANO
LUNES ESTRENO SIMULTANEO ★
WARNER BROS PRESENTA
MERLE OBERON
GEORGE BRENT
"REUNION DE ALMAS"
PAT O'BRIEN
GERALDINE FITZGERALD
BINNIE BARNES — FRANK McHUGH

Teatro BLANCO ENCALADA
Blanco Encalada esq. Bascuñan Fono 91787
Mañana Domingo Especial - Noche LA AURORA de la VIDA — LOS MILLONES de LUSIARDO
ESPECIAL a las 6 - TRIPLE - NOCHE 9½
1.o La pareja mas hermosa de la pantalla
ROBERT TAYLOR y HEDY LAMARR y
FLOR del TROPICO
y DOROTHY LAMOUR en su última y estupenda película:
"AMOR DESNUDO"
DE LLAPA: 3.a serial SOMBRA DEL TERROR
MATINEE POPULAR ESCOLAR A LAS 2
REY DEL DESIERTO
CORAZONES CAUTIVOS
Quinta serial: Selva Africana
Programa comico

T. EXCELSIOR
Colosal programa doble CON GANCHO, cada pareja con UNA ENTRADA, a las 6 y 9.45.
¡SEÑORITAS GRATIS!
Los estrenos Metro en el barrio.
MUJERES
por las máximas bellezas femeninas de Norma Shearer, Joan Crawford, Cosalird Russell y Paulette Goddar.
Además, la soberbia super.
HORAS ROBADAS
por Lionel Barrymore.

GUIA DEL ESPECTADOR -- TEATROS, CINES Y VARIEDADES

TEATROS

BALMACEDA. — Artesanos 441. — Teléfono 88768. — Vermouth y noche: Debut Agustín Irusta. Cía revistas: Bandoneón no llores más, y cine.

IMPERIO. — Estado 239.— Teléfono 80130.— Cía. de Comedias Cómicas Córdoba-Leguía.— Vermouth y noche: Se necesita un bebé.

MUNICIPAL.— Agustinas esq. San Antonio.— Teléfono 84407.— Vermouth: Beneficio Cruz Roja Británica.

CINES

ALMAGRO. — Plaza Almagro. — Teléfono 83425. — Vermouth y noche: Refugiados y La emperatriz loca.

ALCAZAR.— Brasil 373.— Teléfono 83425.— Vermouth y noche: Trampas.

AVENIDA.— Vicuña Mackenna 624.— Teléfono 84960. — Vermouth y noche: La dicha.

ALAMEDA. — Delicias N.o 2987. — Teléfono N.o 91254. — Vermouth y noche: La vuelta del hombre invisible, 4.a de El tesoro del pirata y 3.a de La sombra del terror.

AMERICA.— Ñuble 390.— Teléfono 52443. — Vermouth y noche: El solterón. Su primer delito y Sombras del terror.

APOLO. — Victoria 753. — Teléfono 51746.— Vermouth y noche: Bajo el látigo y Balalaika.

AVENIDA MATTA. — Avda. Matta 618. — Teléfono 51455. — Vermouth y noche: Amor desnudo y Beso del bandolero.

BLANCO ENCALADA. — B. Encalada 2820. — Teléfono 91787 Matinée: Rey del desierto, Corazones cautivos y Selva africana; vermouth y noche: Flor del trópico, Amor desnudo y 3.a de Sombras del terror.

BAQUEDANO.— Plaza Baquedano.— Teléfono N.o 65050. — Matinée: El hombre propone. Vermouth y noche: Amores que matan

BOLIVAR.— Tarapacá 761. — Teléfono 60985.— Vermouth y noche: Mujer o demonio y Dama de compañía.

BRASIL.— Plaza Brasil.— Teléfono 80306.— Vermouth y noche: Dama de compañía y Hombres marcados.

CAPITOL. — Independencia N.o 224.— Teléfono N.o 89581.— Vermouth y noche: Ninoska, Dama de compañía y 5.a de Róbinson Crusoe.

CARRERA.— Delicias 2151. — Teléfono 86685. — Vermouth y noche: Mi mujer favorita y Siempre tuyo.

COMEDIA.— Huérfanos 1180 —Teléfono 87630.— Rotativas de 11 a 24 horas. Entrada permanente.

CERVANTES.— Matías Cousiño 94.. — Teléfono 88569. — Matinée, vermouth y noche: Trampas.

CONTINENTAL. — Plaza Buines.— Teléfono 60785.— Matinée, vermouth y noche: La fragata heroica

CENTRAL.— Huérfanos 930.— Teléfono 66946. — Matinée, vermouth y noche: La mujer olvidada. Tarde y noche: Jean Sablon.

CLUB DE SEÑORAS.— Monjitas 743. — Teléfono 85020 — Matinée: Esclavos del oro y agregados; vermouth y noche: Ninoska.

COLISEO.— Arturo Prat 1081. Teléfono 52225.— Vermouth y noche: Aurora de la vida, El Dr. se casa y La sombra del terror, 4.a.

COUSIÑO.— San Ignacio 1249. —Teléfono 50667. — Vermouth y noche: Mi reino por un amor y Dama de compañía.

COLON.— San Pablo esquina Maipú. — Teléfono 90571. — Vermouth y noche: La vuelta del hombre invisible, 4.a de El tesoro del pirata y 5.o de Sombras del terror.

ESMERALDA. — San Diego 1035. — Teléfono N.o 52153. — Vermouth y noche: La vuelta del hombre invisible, Ninoska y Tesoro del pirata, 3.a función.

EXCELSIOR.— Independencia 1070.— Teléfono 60776.— Vermouth y noche: Mujeres y Horas robadas.

FRANKLIN.— San Diego 2117. Teléfono 50754.— Vermouth y noche: La vuelta del hombre invisible y Ninoska.

HOLLYWOOD.— Av. Irarrázaval 2900. — Teléfono 42389. — Vermouth y noche: El solterón y Mi mujer favorita.

IDEAL CINEMA. — Mapocho 4117. — Teléfono 92188. — Vermouth ynoche: Los millones de Lusiardo, La misteriosa Miss X y La isla salvaje.

INDEPENDENCIA.— Independencia 373.— Teléf. 62702 — Vermouth y noche: Amor desnudo, La vuelta del hombre invisible y Tesoro del pirata, 3.a.

ITALIA.— Avenida Bilbao esq. Avda. Italia.— Teléfono 41883.— Vermouth y noche: La emperatriz loca, Amor desnudo y Sombra del terror, 3.a

METRO.— Bandera con Union Central. — Teléfono 83361 — Matinée, vermouth y noche: ¿Recuerdas?

MONUMENTAL. — Av. B. O'Higgins 3943.— Teléf. 91555.— Vermouth y noche: Hombre de conquista, Legión de los aviadores perdidos y El tesoro del pirata, 1.a.

MIRAFLORES. — Miraflores 378. — Teléfono N.o 66989. — Vermouth ynoche: Mi mujer favorita y La dicha.

NACIONAL. — Independencia 801. — Teléfono N.o 63568. — Vermouth y noche: La legión de los aviadores perdidos, El doctor se casa y Sombra del terror, 4.a.

NOVEDADES.— General Roger esq. Av. Portales Teléf 90290 Vermouth y noche: Hombre de conquista y Refugiados.

O'HIGGINS.— San Pablo esq. Cumming.— Teléfono 86929. Vermouth y noche: Ninoska, Refugiados y La guerra relámpago.

ORIENTE. — Providencia esq. P. Valdivia. — Teléfono 41315.— Vermouth y noche: La fragata heroica

PORTUGAL.— Avda. Portugal con 10 de Julio. Teléfono 51473.— Vermouth y noche: El solterón, 4.a de El tesoro del pirata y 5.a de La sombra del terror.

POLITEAMA. — Portal Edwards. — Teléfono 90101. — Vermouth y noche: Ninoska, Refugiados y La guerra relámpago.

PRINCESA.— Recoleta 243.— Teléfono 85205.— Vermouth y noche: Ninoska y Hombres marcados.

PRINCIPAL.— Ahumada 160 —Teléfono 63050.— Funciones Rotativas de 11 a 24 horas. Entrada permanente.

PROVIDENCIA. —Av. Manuel Montt 62.— Teléfono N.o 46073. Vermouth ynoche: El solterón y Amor desnudo.

RECOLETA.— Recoleta 597.— Teléfono 63874.— Vermouth y noche: El beso del bandolero, El Dr. se casa y El tesoro del pirata, 2.a.

REAL. — Compañía 1040. — Teléfono 65555.— Matinée, vermouth y noche: Amores que matan

REPUBLICA.— Avda. República 239.— Teléfono 83613. — Vermouth y noche: El doctor se casa y La dicha.

SELECTA.— Chacabuco 1178. Teléfono 92194.—Vermouth y noche: La legión de los aviadores perdidos, Hombre de conquista y Tesoro del pirata, 1.a.

SANTIAGO.— Merced 839. — Teléfono 66444.— Matinée: La conquista de los mares y variedades; vermouth y noche: Safari.

SPLENDID.— Huérfanos 1043. Teléfono 85815.— Vermouth y noche: Angeles del infierno, noticiario y agregados.

SAN MIGUEL.— Avenida Central. — Vermouth y noche: La historia del Dr Ehrlich. Ha entrado un ladrón y Sombra del terror, 2.a.

VICTORIA.— Huérfanos esq. San Antonio.— Teléf. 86474. — Vermouth y noche: Caprichos del amor.

VALENCIA.— Plaza Chacabuco. — Teléfono 61557. — Vermouth y noche: La vuelta del hombre invisible, Tesoro del pirata, 2.a función, y El doctor se casa.

EDICION DE 18 PAGINAS

LA NACION

(EMPRESA PERIODISTICA "LA NACION" S. A.)

ULTIMA PAGINA DE ESTA EDICION

PRECIO EN TODO EL PAIS: 80 CENTAVOS

SANTIAGO DE CHILE, SABADO 3 DE AGOSTO DE 1940

Agustinas 1269 Casilla 81 - D.

INDUSTRIAS Y COMERCIO

El Mercado de Valores

Los negocios sobre valores industriales continuaron absorviendo la mayor atención de la plaza durante el día de ayer en el mercado.

Así vemos como figuraron, entre otros, importantes lotes de Copec, Renta Urbana, Vapores, Cemento Melón, Vidrios Planos, Cristales y Loza de Penco.

Pocas operaciones se registraron en mineras y en bancos se transaron solamente 20 Central, á 1,350.

También los bonos se vieron con un movimiento muy reducido. Se vendieron 454,300 nominales.

Los precios, a pesar del poco mercado cerraron firmes.

OPERACIONES EFECTUADAS AYER

PRIMERA RUEDA

16000 Caja 6-3|4, 74; 250000 Caja (fecha) 6 3|4, 7 1|4; 10000 D. Interna, Mzo. 15 7-1, 74 3|4; 2300 Renta Urbana, Port. OD., 170; 400 Renta Urbana, Port., 170; 17 Gas Santiago, 64; 18 Tel. Salto, 28; 5 Ref. Viña, 88; 7 Ref. Viña, 87; 5 Cartones, 40; 300 Cartones, 37 1|4; 50 Cartones, 37 1|2; 100 Copec, 22; 100 Tabacos, 122; 600 Catre, 42; 200 Sacos, 38 1|2; 225 Paños Concep., 25 3|4; 800 Lozas Penco, Agt. 29, 27 1|2.

FUERA DE RUEDA HASTA LAS 12 HORAS

100 Tabacos, 122 1|2; 200 Viña, 87 1|2; 200 Lamifún, 26 Px.; 300 L. Penco, 27 1|2 Px.; 200 C. Melón N. E., 69 M.; 500 C. Melón N. E., 69 Px.; 200 C. Melón, 107 a|c.; 2000 Copec, 22 1|8 Px.; 500 Cristales, 28 Px.; 1000 Punitaqui, 23 3|4 Px.; 500 Tocopilla, 24 Px.

SEGUNDA RUEDA

10000 Hipot. 6-1, 74 1|4; 10000 D. Interna 7-1, 74 5|8; 40000 D. Interna (fecha) 7-1, 74 7|8; 2300 Debentures £, 63; 20 Bco. Central, OD., 13350; 15 Gas Santiago, 64; 100 Sacos, 38 1|2; 200 Cervezas, 131; 100 Cervezas, 131 1|2; 300 C. Melón NE., 68 1|2; 100 C. Melón, 107; 200 Lozas Penco, 28 1|4; 100 Lozas Penco, Agt. 15, 28 1|4; 100 Loza Penco, 28 1|4; 200 Vidrios Planos, Agt. 29, 21 1|2; 1500 Vidrios Planos, Agt. 29, 21 5|8; 400 Vidrios Planos, 21 1|2; 900 Vapores, Agt. 15, 92; 1500 Vapores, Agt. 29, 92 1|2; 1600 Vapores, Agt. 15, 92 1|2; 500 Vapores, Agt. 29, 93; 700 Vapores, Agt. 29, 92 3|4; 500 Mafil, 9; 500 Merceditas, 2 3|8; 1000 Bellavista, 14; 200 Punitaqui, Agt. 29, 23 7|8.

FUERA DE RUEDA HASTA LAS 16.30 HORAS

200 Cristales, 27 3|4; 500 Cristales, 27 7|8 Mala.

TERCERA RUEDA

1000 Caja 6-3|4, 74 1|4; 10000 Hip. 6-1, 74 1|4; 40000 Deuda Int., 74 3|4; 20000 Deuda Int., 74 5|8; 15000 Paviment., 73 3|4; 31 Gas, 64; 10 Gas, 64; 200 C. Melón NE., 69; 800 C. Melón 68 1|2 Px.; 100 C. Melón, 68 Px.; 5000 Copec, 22 1|4 Px.; 300 Penco, 28 Px.; 100 Tel. Salto, 28 1|2; 400 Mecánica, 101 Px.; 200 Disputada, 28 M.; Disputada, 28 Px.; 1000 Marga Marga, 3 1|4; 400 Punitaqui, 23 7|8 Px. OD.

OPERACIONES EN VALPARAISO

PRIMERA RUEDA

700 C. Melón NE., 69; 1 C. Melón, 100; 200 C. Melón NE. Agt. 29, 69 1|2; 800 C. Melón NE., Agt. 29, 70; 200 C. Melón NE., Agt. 15, 70; 100 Tabacos, 122; 100 Ref. de Viña, 87 1|2; 200 Cervezas Ex. Div., Agt. 29, 131; 1000 Enlozados, Agt. 29 OD., 18 1|2; 500 Penco, Agt. 29, 27.

SEGUNDA RUEDA

100 Lozas Penco, Agt. 15, 27 3|4; 500 Lozas Penco, Agt. 29, 28; 500 Vidrios Planos, Agt. 15, 21 1|2; 500 Vidrios Planos, Agt. 29, 21 1|2; 100 Cervezas, Agt. 15, 130 1|2; 300 Cervezas, Agt. 15, 131; 100 Vapores, Agt. 15, 92 1|2; 100 Vapores, Agt. 15, 92 1|4; 1700 Vapores, Agt. 29, 92 3|4; 300 Copec, Agt. 29, 22 1|4; 300 Copec, Agt. 15, 22 1|4; 200 Lota, 34; 100 Punitaqui, Agt. 29, 24.

Cambios fijados por el Bco. Central

2 DE AGOSTO DE 1940

	Valor en mlte.	Cambio Comp.
Dólar	19.37	
£	74.03	
Franco francés	0.44	0.57
Franco suizo	4.402	5.722
Lira	0.98	1.274
Florín holandés	10.272	13.354
Oro chileno	400.—	

MATADERO MUNICIPAL

ENCIERRA DE AYER

GANADO MAYOR

Bueyes	73
Novillos	402
Vacas	164
Vivos	19
Vara	22
TOTAL	680

GANADO MENOR

Terneros	182
Corderos	2196
Cerdos	532
Cabros	56
Caballos	33
TOTAL	2999

PRECIOS DE LAS CARNES POR KILO

Buey, 1.a clase	$ 3.80 a	4.—
id. de 2.a	3.60	3.80
id. de 3.a	3.30	3.50
Novillo, 1.a clase	4.20	4.40
id. de 2.a	4.—	4.20
id. de 3.a	3.70	3.90
Vaca, 1.a clase	3.90	4.10
id de 2.a	3.70	3.90
id de 3.a	3.40	3.60
Ternero, 1.a clase	3.80	4.—
id. de 2.a	3.60	3.80
Cordero, 1.a clase	5.60	6.—
id. de 2.a	5.—	5.40
id. de 3.a	4.40	4.80
Cordero Magallanes		2.90
Oveja, 1.a clase	3.60	3.80
id. de 2.a	3.20	3.40
id. de 3.a	2.40	2.60
Cerdo, 1.a clase	4.80	5.20
id. de 2.a	4.40	4.80
id. de 3.a	3.80	4.—
Grasa en rama	3.30	3.60
Sebo de ovejuno	2.30	2.60

PRECIO DE LOS CUEROS

Machos mayores de 34 kilos	$ 5.60
Machos menores de 34 kilos	4.80
Cuero vaca mayore de 27 kilos	5.60
Cuero vaca menores de 27 kilos	.80
Cuero de cordero, doc.	180 a 240

FERIA STA. ROSA

Remates los días lunes, miércoles y viernes.

Transacciones efectuadas en el remate de ayer.

OVEJUNOS

190 capones a $ 155, de Requinoa, T. C.
42 lechones a 152, Los Laureles, C. H.
25 lechones a 145, Maipú, Hda. L. R.
25 carneros a 142, Colina, T. L.
22 corderos a 140, Loncoche, E. W.
60 capones a 140, Colina, G. T.
60 capones a 137, Colina, G. T.
100 capones a 128, Rungue, A. T.
120 corderos a 79, Lontué, G. R.
120 corderos a 79, Lontué, G. R.
84 capones a 65, Maipú, L. C.
80 capones a 65, Maipú, L. C.
53 capones a 65, Maipú, L. C.
85 capones a 59, Maipú, L. C.
57 ovejas a 168, Los Laureles, C. H.
48 ovejas a 148, Loncoche, E. W.
28 ovejas a 73, Maule, J. C.
79 ovejas a 15, Hospital, Hda. Ch.

NOTA. — Esta lista comprende las transacciones efectivas realizadas y por lo tanto no incluye las operaciones defendidas por sus dueños.

SITUACION DEL MERCADO

Las ferias de esta semana han sido efectuadas con poco ganado. El precio se mantiene firme. Ayer viernes vendimos lechones de 28 kilos de Los Laureles a $ 152 y de Maipú a $ 145. Corderos gordos de Loncoche a $ 140, capones gordos de Colina a $ 140. Ovejas gordas de Los Laureles a $ 168 y de Loncoche a $ 148.

Informaciones comerciales e industriales del exterior

(DE THE UNITED PRESS ASSOCIATIONS Y DE NUESTROS CORRESPONSALES EN EL EXTRANJERO)

BOLSA DE VALORES

NUEVA YORK, 2 de Agosto.— (UP).— Las acciones, los bonos y el algodón para entrega inmediata abrieron hoy sostenidos y tranquilos. El algodón para entrega en octubre abrió a 9.39 centavos por libra. La libra esterlina abrió a 3.83 1|4 dólares.

NUEVA YORK, 2. (U. P.) — A las 14 horas, la Bolsa de Valores acusaba alzas irregulares y tranquilidad en las operaciones.

NUEVA YORK, 2. (U. P.) — En la Bolsa de Valores las acciones cerraron con precios irregularmente altos y mercado tranquilo; los bonos cerraron con precios y mercado irregulares, e igualmente cerraron los bonos del Gobierno norteamericano. Se transaron 300,000 acciones.

La libra esterlina cerró a 3.87 dólares.

El algodón cerró con alza de 1 y baja de 1 punto, siendo el precio de cierre al contado 10.38 centavos por libra; las entregas para octubre cerraron a 9.40. La lista se mantuvo dentro de estrechísimas fluctuaciones en toda la sesión, sin que las operaciones tuvieran aspectos destacados.

El azúcar cerró con alza de 2 y 4 puntos; las operaciones de compra generales hicieron subir las cotizaciones, ante las ofertas limitadas.

El mercado de granos cerró de baja.

El caucho cerró a 19.87 centavos por libra, al contado.

NUEVA YORK, 2.— (UP). — La Bolsa de Valores cerró con alzas irregulares, pero las operaciones volvieron a bajar a sus niveles de 1918; las acciones cupríferas se debilitaron, el trigo cerró con baja de un centavo por bushel, el maíz cerró con baja de más de 1 1|2 centavo por bushel, mientras que el algodón tuvo mercado sostenido. Los bonos experimentaron bajas irregulares.

El índice industrial promedio Dow Jones fué 126 37; el índice ferroviario fué de 26.95.

ACCIONES Y BONOS

NUEVA YORK, 2 de Agosto.— (UP).— Los valores que se mencionan a continuación se cotizaron a los siguientes precios:

Allied Chemical, 150 1|4; American Can, 95 1|8; American Foreign Power, no se cotizó; American Metals, no se cotizó; American Radiator, 6 1|8; American Smelting, 37 5|8; American Tel. y Tel., 162 7|8; American Tobacco, 77 1|4; American Woolen, 8 5|8; Anaconda Copper, 20 1|4; Andes Copper, no se cotizó; Armour Delaware Pref, no se cotizó; Armour III (A), 4 1|2; Armour III. (Prior P.), no se cotizó; Atlas Corporation, no se cotizó; Bendix Aviation, 30 1|4; Bethlehem Steel, 80; Canadian Pacific, 3; Case Threshing Mochine, no se cotizó; Cerro de Pasco Copper, 23 7|8; Chile Copper, no se cotizó; Chrysler Motors, 73 7|8; Columbia Gas, 5 3|4; Consolidated Edison, 29; Continental Can, 39; Continental Steel, no se cotizó; Cuban American Sugar, 4 1|8; Du Pont de Nemours, 165 5|8; Eastman Kodak, 124 1|2; Electric Power y Light, 5 1|2; General Electric, 33 7|8; General Food, 40 1|8; General Motors, 45 5|8; Gillette, 4 1|8; Goodyear Rubber, 15 1|8; Hudson Motors, no se cotizaron; International Business Machines, 142 1|2; International Harvester, 44 5|8; International Nickel, 22 3|4; International Tel. y Tel, 2 1|2; International Tel. Foreign, no se cotizó; Kennecott Copper, 27 1|8; Kroger Grocery, 30 5|8; Lambret Corporation, 13 3|8; Lehmann Corporation, no se cotizó; Loew, 20 3|8; Lone Star Cement, 32 7|8; Missouri Kansas Texas Acc. Pref, no se cotizó; Montgomery Ward, 41 3|4; National Cash Register, 11 1|4; National Lead, 16 7|8; New York Central, 12; North American Corporation, 20; Otis Elevator, 13 7|8; Pacific American Airways, 14 1|4; Paramount Pictures, 5 3|4; Patiño Mines no se cotizó; Pennsylvania Railroad, 19 7|8; Phillip Pet, 33 5|8; Public Service New Jersey, 36 7|8; Radio Corporation, 4 3|4; Reo Motors, 1 3|8; Socony Vacuum, 8 5|8; Standard Brands, 6 1|4; Standard Oil California, 18 3|4; Standard Oil Indiana, 24 5|8; Standard Oil New Jersey, 33 1|8; Swift and Co., 19; Swift International, 17 5|8; Texas Corporation, 36 1|4; Texas Gulf Sulphur, 32 1|2; Union Carbide, 70 1|4; Union Pacific, 84 1|8; United Aircraft, 37 3|8; United Fruit, 64; United Gas Improvement, 11 7|8; United States Leather, no se cotizó; United States Smelting, no se cotizó; United States Steel, 54; Warner Brother, 2 1|4; Warren Bros, 1 5|8; Westinghouse Electric, 101 3|4; Woolworth, 33 5|8; American Gas, 33 3|4; Brazilian Traction, 3 1|8; Electric Bond y Share, 5 7|8; Niagara Hudson Power, no se cotizó; United Gas, 1 3|8; Bankers Trust, 49 1|2; Chase National Bank, 30; First National Bonk Bostón, 42; National City Bank, 24 1|4; Chile Bonds 6 % 1960, no se cotizó; Chile Bonds 6 % 1961, no se cotizó Chile Caja 6 % 1931, no se cotizó; Chile Caja 6 1|2 % 1957, no se cotizó; Chile Caja 6 3|4 % 1961, no se cotizó; Chile Caja 6 % 1961, no se cotizó; Chile Caja 6 % 1962, no se cotizó; Perú Bonds 6 % 1960, 6 5|8; Perú Bonds 6 % 1961, 6 5|8; Perú Bonds 7 % 1962 ,no se cotizó; Lautaro 4 % 1975, no se cotizó.

Las ventas totales fueron de 300.000 acciones.

NUEVA YORK, 2 de Agosto.— (UP).— Los valores que se mencionan a continuación se cotizaron a los siguientes precios:

Addresograph Multigraph Co., no se cotizó; Allis Chalmers, 33 1|2; American Car y Foundry, 24 5|8; Blaw Knox Co., 6 3|8; Brigerport Brass Co., 9 1|4; Congoleum Nairn, 17; Eigle Pitcher Lead Co, no se cotizó; Glidden Company, 12 1|4; Goodrich Company B. F., 12; Hecla Mining, no se cotizó; Hudson Bay Mining y Smelting, 15 1|2; Hupp Motors Car Corp, 0. 1|2; Inspiration Copper, 9 1|4; National Acme Co, 19 1|4; National Distillers, 21; North American Aviation Inc, 16 5|8; Ohio Oil, 6; Remington Rand, 8; Republic Steel, 17 3|8; Servel Inc, 10 1|4; Stone y Webster, 7 3|4; Tinker Roller Beaking Co, 43 1|4; Twentieth Century Fox Films, 6 1|8; Underwood Elliot Fisher, 26 3|4; United State Gypsum, 65 1|2; United State Rubber, 19 3|4; Weston Electric Instrument, 32 1|2; Westinghouse Air Brake, 21 1|4; Atlantic Coast Line, 12 1|4; Boeing Airplane, 14 5|8; Chesapeake Corp. 4 1|8; Consolidated Aicraft, no se cotizó; Curtiss Wrights, 23 7|8; Irving Trust, 11; John Menville, 58; Martin Glen Aircraft, 31 1|2; United Airlines, 16 7|8.

CAMBIOS DE LONDRES

LONDRES, 2. (U. P.)— Cotizaciones de la libra esterlina en monedas extranjeras:

Estados Unidos, 4.03 dólares; Francia, no se cotizó; Bélgica, no se cotizó; Alemania, no se cotizó; Finlandia, 190 marcos; Austria, no se cotizó; Holanda, no se cotizó; Italia, no se cotizó; Suiza, 17.90; francos; Suecia, 16.90 coronas; Noruega, no se cotizó; Dinamarca, no se cotizó; España, 37.25 vendedor oficial pesetas, (vendedor voluntario), 45.00; Japón, 14.75 peniques; Argentina, 17.015 nacionales por libra; Checoeslovaquia, no se cotizó; Portugal, 100.50 escudos.

CAMBIOS DE NUEVA YORK

NUEVA YORK, 2. (U. P.) — He aquí los cambios de hoy al cierre:

La libra esterlina al contado, 3.87 1|2; la libra esterlina a 30 días, no se cotizaron; la libra esterlina a 60 días, no se cotizaron; la libra esterlina a 90 días, no se cotizaron; 100 chelines austriacos, no se cotizaron; 100 belgas, no se cotizaron; 100 coronas dinamarquesas, no se cotizaron; 100 francos franceses, no se cotizaron; 100 marcos alemanes, no se cotizaron; 100 florines holandeses, no se cotizaron; 100 liras italianas, 5.05; 100 coronas noruegas, no se cotizaron; 100 pesetas españolas, no se cotizaron; 100 coronas suecas, 23.88; 100 francos suizos, 22.75; 100 nacionales argentinos (no oficial, 22.25.

CAMBIO LIBRE

BUENOS AIRES, 2 de Agosto.— (UP).— Cotizaciones del Cambio Libre:

(Comprador): Dólar, 4.53; libra esterlina, no se cotizaron; cien francos franceses, no se cotizaron; cien liras, no se cotizaron; cien pesetas, no se cotizaron; (Vendedor): Dólar, 4.55; libra esterlina, 17; cien francos franceses, no se cotizaron; cien liras, no se cotizaron; cien pesetas, no se cotizaron.

BONOS CHILENOS

LONDRES, 2. (U. P.)—Los bonos chilenos del siete un medio por ciento de emisión de 1922, se cotizaron a razón de 11 1|2 y los del seis por ciento de emisión de 1926, se cotizaron a razón de 11 1|2.

PLATA

LONDRES, 2 de Agosto.— (UP). — La plata en barras se cotizó en este mercado a los siguientes precios:

Al contado, 22 5|6 peniques por onza; A dos meses, 22 1|16 peniques por onza.

ANGLO CHILEAN NITRATE

NUEVA YORK, 2.— (UP). — Los bonos de la anglo chilena Nitrate Co. del 4.1|2 por ciento de emisión de 1927 no se cotizaron.

LAUTARO NITRATE y Co.

LONDRES, 2. (U. P.)—Las acciones ordinarias letra (A) de la Lautaro Nitrate y Co. se cotizaron a razón de 2 chelines y 6 peniques.

SALITRE Y YODO

LONDRES, 2. (U. P.)—Al cierre de las debentures del 5 o|o de la Corporación de Ventas de Salitre y Yodo se cotizaron a razón de 72 1|2.

METALES

LONDRES, 2 de Agosto.— (UP). — He aquí las únicas operaciones en la Bolsa de Metales:

Plomo, no se cotizó; Estaño, al contado de libras 265 a 265 1|4; tres meses, libras 265 1|4 a 265 1|2, cerrando a 265; se vendieron 225 toneladas. Cobre, no se cotizó; Cinc, no se cotizó.

NUEVA YORK, 2 de Agosto.— (UP).— Al cierre de las operaciones en el mercado de los metales, los precios quedaron como sigue en centavos por libra:

Antimonio en barras, 99 % a 14; Bismuto en barras, 99 % a 1.25; Plata norteamericana, 99 % a 34 3|4 (centavos por onza).

LONDRES, 2 de Agosto.— (UP). — Cotizaciones de los metales:

Mercurio, la botella (al contado), 59 libras; Tungsteno, la unidad (al contado), 50 chelines; Bismuto, las 560 libras, 1.25 dólares.

NUEVA YORK, 2. (U. P.) — Al cierre de las operaciones en el mercado de metales, los precios quedaron como sigue en centavos por libra:

Cinc, 6.64; plomo, 5; tungsteno, 2.25 la libra; bismuto, 1.25; estaño: agosto, 51.50; septiembre, 50.95; octubre, 50.70; noviembre, 50.70; plata, 34.75 centavos por onza; cobre: el mercado de este metal cerró para el interior sostenido y su precio fué de 11 1|4 a 11 1|2, exterior cerró sostenido y su cotización final varió entre 9.95 a 10.10.

ANTIMONIO

LONDRES, 2. (U. P.)— Cotizaciones del antimonio británico y extranjero en toneladas fueron los siguientes:

Antimonio inglés metálico: Para entrega en bodega se cotizó de £ 1.06 a 1.07 libras esterlinas.

Antimonio extranjero: para entrega en bodega se cotizó de 98 a 99 libras esterlinas.

CEREALES

BUENOS AIRES, 2.— (UP). — Cotizaciones de los cereales en nacionales al cierre de este mercado.

Trigo, 8.75; Avena, no se cotizó; Cebada, 4.65; Maíz nuevo, 4.02 1|2; Harina, (tipo uno-cero los 70 kilogramos) 10.30; Trigo, (para entrega en Septiembre se cotizó a) 8.65.

CHICAGO, 2.— (UP). — Cotizaciones de los cereales en dólares por bushel:

Trigo, Agosto 0.75 1|2; Octubre 0.76. Maíz, Agosto 0.603|8; Octubre 0.60.1|2. Avena, Agosto 0.29.1|4; Octubre 0.29.1|2.

WINNIPEG (CANADA), 2. — (UP). — Cotizaciones de los cereales en dólares por bushel:

Trigo, Octubre 0.73.5|8; Diciembre 0.74.5|8. Avena, Octubre 0.29.1|8; Diciembre 0.27.1|4.

AZUCAR

NUEVA YORK, 2.— (UP). — Al cierre de las operaciones en el mercado del azúcar en bruto se registraron los siguientes precios en centavos por bolsas de cien libras, para entrega en las fechas que se indican:

Septiembre, 1.74; Noviembre, 1.79; Enero (1941), 1.80.

NUEVA YORK, 2 de Agosto.— (UP).— Al abrir el mercado del azúcar en bruto, se registraron los siguientes precios en centavos por libras, para entregas en las fechas que se indican:

Septiembre, 1.82; enero (1941), 1.77; marzo (1941), 1.82.

LINAZA

DULUTH, 2.— (UP) — La linaza se cotizó en este mercado para entrega en Octubre a razón de 1.49 dólares por bushel.

WNINIPEG (CANADA), 2. — (UP).— La linaza se cotizó en este mercado para entrega en Octubre a razón de 1.33 dólares por busehl.

CAUCHO

NUEVA YORK, 2 de Agosto— (UP).— Al cierre de las operaciones en el mercado del caucho en bruto, se registraron los siguientes precios en centavos por libra:

Caucho en planchas, 20 3|4; Latex-creppe, fino, para entrega inmediata, 20; Latex-creppe, grueso, 20; Up-river, fino, para entrega en el lugar de la producción, 19 1|4; Up-river, fino, para entrega inmediata, 19 1|8.

CUEROS FRIGORIFICOS

NUEVA YORK, 2. —(UP). — Al cierre de las operaciones en el mercado de los cueros frigoríficos se registraron los siguientes precios en centavos por libras, para entrega en las fechas que se indican:

Septiembre, 8.90; Diciembre, 9.08; Marzo (1941), 9.28; Julio (1941), 9.48.

ALGODON

LIVERPOOL, 2. (U. P.)— Al cierre de las operaciones en el mercado del algodón, se registraron los siguientes precios en peniques por libra, para entrega en las fechas que se indican:

Al contado, 7.82; octubre, 7.40; enero (1941), 7.20; marzo (1941), 6.95; mayo (1941), 6.88; julio (1941), 6.81.

NUEVA YORK, 2. (U. P.) — A las 11 horas, en el mercado del algodón, se registraron los siguientes precios en centavos por libra, para entrega en las fechas que se indican:

Al contado, 10.38; octubre, 9.38; diciembre, 9.24; enero (1941), 9.13; marzo (1941), 9.01; mayo (1941), 8.82.

NUEVA YORK, 2 de Agosto.— (UP).— Al abrir el mercado del algodón, se registraron los siguientes precios en libras, para entrega en las fechas que se indican:

Octubre, 9.39; diciembre, 9.25; enero (1941), 9.13; marzo (1941), 9.02; mayo (1941), 8.84.

NUEVA ORLEANS, 2 de Agosto.— (UP).— Al cierre de las operaciones en el mercado del algodón, se registraron los siguientes precios en centavos por libra, para entrega en las fechas que se indican:

Octubre, 9.43; diciembre, 9.20.

Precios de cierre de los valores cotizados en el mercado de ayer

BONOS

O. Públicas	74 c.
D. Interna	74 5|8 t.
Garantía F.	73 1|4 c.
Paviment.	73 3|4 v.
Caja 6-3|4	74 1|4 c.
Hip. Ch. 6-1	74 1|4 c.
Hip. Ch. 7-1	78 c.
Hip. Ch. 8-1	88 c.
Valp. 6-1	76 1|2 c.
Debentures £	63 v.
Debent. M|Cte.	65 v.
Bonos Elect.	63 1|4 c.

BANCOS

Central	1350 c.
Chile	257 v.
Español	159 v.
Edwards	127 v.
Hipotecario	204 c.
Italiano	128 c.
Osorno	158 c.
Talca	117 c.

MINERAS

Amigos	1 3|4 v.
Andacollo	3 3|4 n.
Alhué	2 1|2 n.
Bellavista	14 tc.
Carahue	2 n.
Carlota	1 c.
Carmen	0.70 c.
Cerro Grande	17 1|4
Condoriaco	3 7|8 c.
Chañaral	5 7|8 cm.
Disputada	28 vp.
Espinos	1 v.
Lebu	0.35 n.
Lota	34 1|4 cp.
Huanillos	1 1|4 n.
Mafil	9 tc.
Marga Marga	3 1|4 v.
Merceditas	2 3|8 c.
Monserrat	16 n.
Ocurí	26 n.
Onix	3 1|2 v.
Oploca	124 n.
Oruro	129 vp.
Patiño	212 n.
Punitaqui	23 7|8 tp.
Schwager	79 1|2 vc.
Tocopilla	24 vm.
Taltal	4 n.
Trepp	25 n.

GANADERAS

Aysen	85 n.
Cisnes	69 n.
Gente Grande	130 n.
Lag. Blanca	57 n.
Rupanco	37 cp.
Fuegos	250 cp.

INDUSTRIALES

Austral	16 1|2 n.
Alcoholes	8 1|2 ce.
Ast. Habas	270 n.
B. Comercio	131,000 n.
Catres	42
Carrascal	7 n.
C. Melón	107 ce.
C. Melón NE.	68 1|2
Cervezas	131 1|2 vm.
Copec	22 1|4 tp.
Co. Industr.	72 1|2 cp.
Club Hípico	17,000 c.
Club Golf	7,000 c.
Cristales	27 3|4 tc.
Ch. Fósforos	30 n.
Ch. Tejidos	85 n.
Cristales	27 3|4 tc.
Dropa	88 1|2 n.
Electr. Ind.	46 vs
Ed. Ercilla	3 n.
Enlozados	18 1|2 tv.
Fiap	32 3|4 n.
Gas Santiago	64 v.
Gas Valpo.	68 n.
Hucke Hnos.	40 n.
Indac	31 n.
Lamifún	26 1|2 vc.
L. Penco	28 vp.
Mademsa	22 cp.
Mecánica Ind.	102 cp.
Papeles y Cartones	37 1|4 tc.
Paños Tomé	37 1|4 cm.
Paños Concep.	26 1|2 cp.
P. Bellavista	115 ce.
Pizarreño	41 1|2 vc.
P. de Lobos	84 n.
Renta Urbana	170 v.
Ref. de Viña	87 1|2 tc.
Sacos	38 1|2 ce.
Tabacos	122 tc.
Tattersall	225 n.
Tel. Salto	28 1|2 ce.
Telégrafo	24 3|4 n.
Termas P.	35 ce.
Uniformes	26 1|4 ce.
Universo	19 n.
Vapores	92 1|2 cm.
Volcán	57 n.
Vidrios Planos	21 1|2 ce.
Zig-Zag	18 1|4 n.

SEGUROS

Cons. Grles.	52 1|4 n
Cons. Vida	130 n.
Española	87 n.
Fco. Chilena	52 n.
Germania	99 n.
Nacional	120 n.
U. Chilena	900 n.

Producción de Monserrat en julio: 43 toneladas de estaño fino.

Diferencias de precios con relación a los del día anterior

De 26 títulos subieron 14 y bajaron 12

SUBIERON

Bonos

Caja 6 3|4, de 74 a 74 1|4.
Debentures £, de 62 a 63.
Bonos Eléctricos, de 63 a 63 1|4.

Bancos

Talca, de 115 a 117.

Mineras

Mafil, de 6 a 9.
Punitaqui, de 23 3|4 a 23 7|8.

Industriales

Cemento Melón, de 105 a 107.
Cemento Melón N. E., de 68 a 68 1|2.
Copec, 21 7|8 a 22 1|4.
Gas Santiago, de 63 a 64.
Lozas Penco, de 26 7|8 a 28.
Paños y Uniformes, de 26 a 26 1|4.
Renta Urbana, de 168 a 170.
Vidrios Planos, de 21 1|4 a 21 1|2.

BAJARON

Bonos

Debentures m|cte., de 66 a 65.
Garantía 7-1, de 73 1|2 a 73 1|4.

Bancos

Español, de 160 a 159.

Mineras

Disputada, de 28 1|4 a 28.
Marga Marga, de 3 1|2 a 2 1|4.
Merceditas, de 2 1|2 a 2 3|8.

Industriales

Cervecerías, de 135 a 131 1|2.
Cristalerías, de 28 a 27 3|4.
Mecánica Ind., de 103 a 102.
Papeles y Cartones, de 37 1|2 a 37.
Ref. de Viña, de 88 a 87 1|2.
Vapores, de 93 a 92 1|2.

Cotizaciones de metales

ESTAÑO: Cont.	£ 265. 5.0
Bajó	2.15.0
Plazo	265.10.0
Bajó	2. 5.0
PLATA: Cont. d	22.31
No varió.	

INSPECCION DE CASAS DE PRESTAMOS

REMATE DE PRENDAS DE PLAZO VENCIDO

HOY SABADO 3 DE AGOSTO DE 1940

HORAS	AGENCIAS	DIRECCION	NUMEROS
9.30	La Africana,	San Diego 809	37957-40752 P 29426-2946

PASADO MAÑANA LUNES 5 DE AGOSTO DE 1940

HORAS	AGENCIAS	DIRECCION	NUMEROS
9.30	La San Juan de Dios,	O'Higgins 755	29421-29909 P
10.30	La Chilena,	San Diego 1229	9226-11016
15.—	El Mono	Independ. 396	97947-99578 7476-782
16.—	La Recoleta,	Recoleta 101	74065-74824 P 25074-2525

Hay: vestidos, ternos de ropa, zapatos, abrigos, colchas, sábanas, alhajas, cristales, objetos de arte, etc.

LAS PRENDAS ESTARAN A LA VISTA DOS HORAS ANTES DEL REMATE

PAGO AL CONTADO

EL INSPECTOR-JEFE

EMISORAS OTTO BECKER

ONDA LARGA Y CORTA DE 25 METROS

CB 89 C-B 1170

TRANSMITE HOY LAS SIGUIENTES OFERTAS DEL DIARIO "LA NACION"

12.45 A 13 HORAS

GRAN LIQUIDACION, MUEBLES COLONIALES, sillas, docena $ 180. Libertad 1441.

MAQUINA DE ESCRIBIR, SUMAR Y CALCULAR. Taller técnico para reparaciones y reconstrucción de todas las marcas. Monjitas 654. Teléfono 84482. Brulé y Moreno.

ONDULACION PERMANENTE AL CROQUIÑOL, sin electricidad desde 20 pesos. Peluquería de la Cruz San Antonio 380. Teléfono 84085.

MAQUINAS HACER CHUPETES HELADOS. INDUSTRIA lucrativa, afrezco aquí y provincias. R. Correa, Delicias 1737.

COMPRE SUS MUEBLES, EN FABRICA IMPERIO Economía, calidad, elegancia, Grandes facilidades, Casa Chilena, Delicias 2887.

RESIDENCIAL PRESTIGIADA, COMIDAS PRIMERA; piezas calle, matrimonio, $ 800, $ 500; caballeros, $ 400, $ 280. Rosas 1251.

COCINAS ECONOMICAS VENDO, CAMBIO, arreglo. Estufa gas líquido. San Alfonso 22.

PLUMAS FUENTES, ENCENDEDORES, ARREGLO. Galería Alessandri 30.

SASTRERIA "ARGENTINA" SAN PABLO 1279, ternos y abrigos sobre medida, entrega inmediata. Grandes facilidades.

¡¡SEÑORITAS!! APROVECHEN UNA LINDA permanente sólo $ 20 "Patricio" (frente Club de Señoras), Monjitas 758. Teléfono 74812.

TRABAJOS DE RADIO, GARANTIDOS, EJECUTA, el acreditado taller Radio Valparaíso. Morandé 757. Fono 82553. Atención días.

PROPIETARIOS, ANTICIPO DINERO PARA cancelar deudas, hago reparaciones, valorizando propiedades, regularizo rentas de arrendamiento. Del Río, Bandera 552.

22 A 22.15 HORAS

CATAS AUSTRALIANAS BARATISIMAS. Independencia 1581.

PUERTAS, VENTANAS STANDARD. GRAN surtido de materiales nuevos, usados, bajos precios. Ofrece. Almacenes materiales para construcción. Santo Domingo 1135, teléfono 80323.

CIELO DE YESO EN PLANCHAS a $ 5.60 el m2. Cornizas, Terrir. San Luis de Francia 1650, entre Maule y Ñuble.

RADIOS MODELOS 1940, $ 80 PIE, $ 65 MENSUALES, importadas, garantidas. San Diego 231.

CONTRA DOLOR DE MUELAS: OBLEAS CHINAS Lt-Wu-Pat.

CONTRA DOLOR DE CABEZA, OBLEAS CHINAS LI-Wu-Pat.

CONTRA GRIPPPE, OBLEAS CHINAS LI-WU-Pat.

$ 25, PERMANENTE, ACEITE IMPORTADO, sin electricidad. Duración 9 meses. Lazo Villacura, Puente 562, altos.

AUTOMOVILISTAS MANDEN TRANSFORMAR sus capotas y fundas al taller de M. Bastén. Brasil 451.

¡¡¡TERNOS!!! ABRIGOS, ZAPATOS, BATAS, ropa niños, abrigos niñitas, linda buena ropa usada véndese. Tarapacá 723. Cerca Santa Rosa, Ropería elegante.

¡¡¡NOVIOS!!! ¡¡¡NOVIOS!!!, Arriendo tenidas para ... Tarapacá 723.

TARZAN Y LOS FUEGOS DE THOR N.o 101 por Edgar Rice Burroughs

—"Si tenemos que hacer todo el viaje caminando no llegeremos a tiempo a Rathor para dar una ayuda efectiva a nuestros amigos", declaró Ukah. Y agregó: "Tenemos que apoderarnos de un elefante". D'Arnot preguntó: "¿Dónde podremos conseguir un elefante domesticado? Ukah explicó: "¡Sólo de nuestros enemigos!"

El siguiente día sorprendió tanto a Tarzán como a su amigo O'Rourke trabajando en los pozos de las joyas de Thor, enormes hoyos cavados en la tierra, expuestos a un sol abrasador. Cuadrillas de hombres mal alimentados, hombres rebeldes de Thor y Rathor, encadenados, trabajaban sin descanso.

O'Rourke se detuvo un momento para limpiar el sudor de su frente que caía sobre los ojos y le impedía ver. Inmediatamente uno de los guardias que se encontraba a su lado, levantó el látigo para pegarle. El azote penetró la carne del joven irlandés. "¡Criminal!", gritó Perry. Si no fuera por esta cadena no lo harías de nuevo."

Tarzán se le acercó susurrando: "Procure no violentarse; no olvide que Athea ha dado instrucciones para que nos maten si protestamos". El irlandés contestó: "No sé cómo podré dominar mis nervios". El Amo de la Selva dijo entonces: "Creo que podré encontrar una manera de fugarnos aunque resultará muy peligrosa".